ሓዳስ ኤርትራ

መበል 36 ዓመት ቁ.74 | ረቡዕ 25 ሕዳር 2026 | ገጻት 12 ዋጋ 2.00 ናቕፋ

ገጽ 3 ሞያዊ ኣበርክቶ ‘ጉጅለ ፕሮጀክት ቴክኒካዊ ሓገዝ ቻይና’ ...

ገጽ 4 ብቕዓትን ውሕስነትን ስጋ ዓሳ

ገጽ 5 “ብቑዕ ርእሲ-ዓዲ ተሓሊብና ሕጂርና፡ ...

ገጽ 9 ገስጋሰን ተወፋይነትን

ገጽ 10 ብርግጽ፡ ኩሉ ጠፊኡኒ

ፈስቲቫል ኤርትራውያን ነበርቲ ጅዳ፡ ተኸፊቱ

ዓመታዊ ፈስቲቫል ኤርትራውያን ነበርቲ ጅዳ - ንግስነት ሰውዲ ዓረብ፡ “ጽንዓትና ምስጢር ዓወትና” ብዝብል ቴማ፡ ብሰንበት 22 ሕዳር ብልዑል ድምቀት ተኸፊቱ።

እዚ ብጠቕላሊ ቁንስል ኤርትራ ኣቶ ዓብዱልራሕማን ዑስማን ዝተኸፍተ ሃገራዊ ምትእኽኻብ፡ ክሳብ 27 ሕዳር ንሽድሽተ ተኸታተልቲ መዓልታት ብዝተፈላለየ ንጥፈታት ክቕጽል’ዩ።

ኣብ’ቲ መኽፈቲ ስነ-ስርዓት፡ ዕድመ ዝተገብረሎም ዲፕሎማሰኛታትን መሓዙት ኤርትራን ተረኺቦም ነይሮም።

ኣብ ናይ ሎሚ ዓመት ፈስቲቫል፡ ንማሕበራዊ፡ ባህላውን ስፖርታውን ንጥፈታት ማሕበረኮም ዘንጸባርቑ ስእላዊ ምርኢት፡ ባዝር፡ መርኣያ ያታዊ ንብረት ገዛ ብዘራት ኤርትራ፡ ብተመሃሮ ኣህጉራዊ ቤት-ትምህርቲ ኤርትራውያን ዝተዳለወ ኣካዳሚያዊ ትሕዝቶ፡ ከምኡ’ውን ባህላዊ መሰናድኣታትን ካልእን ዘጠቓልል መሰናድኣታት ቀሪቡ’ሎ።

ብተወሳኺ፡ ማሕበረኮም ሱዳናውያን ነበርቲ ጅዳ፡ ምስ ባህሊ ቀቢላታት ሱዳን ዘላሊ ምርኢት ኣቕሪቡ ከምዘሎ፡ ካብ’ቲ ቦታ ዝበጽሓና ሓበሬታ ኣፍሊጡ።

ኣብ’ዚ ፈስቲቫል ቀሪቡ ዘሎ ትሕዝቶታት፡ ብምትሕብባርን ምውህሃድን ቤት-ጽሕፈት ጠቕላሊ ቁንስል፡ ማሕበረኮም፡ ኣህጉራዊ ቤት-ትምህርቲ ኤርትራ፡ ጨንፈር ሃማይኤ፡ ውዳበ መንእሰያት ህግደፍ፡ ከምኡ’ውን ማሕበር ወነንቲ መካይን ‘ዋይት’ን ኤርትራውያን



ወነንቲ ትካላትን ዝተወደበ’ዩ።

ከም ኣካል ናይ’ዚ ፈስቲቫል፡ ዝመጽኡ ዓርቢ 27 ሕዳር፡ ኣብ ሀሉው ኩነታትን ዞባዊ ምዕባለታትን ዘተኩረ ህዝባዊ ሶሚናር ክቐየድ ምኻኑ፡ ተፈሊጡ’ሎ።

ኤርትራውያን ነበርቲ ገዳርፍ - ሱዳን፡ ሰሚናር ህዝባዊ መኽተ ኣካይዶም

ኣምባሳደር ኤርትራ ኣብ ሱዳን ኣቶ ዒሳ ኣሕመድ ዒሴ ንኤርትራውያን ነበርቲ ገዳርፍ፡ ብ22 ሕዳር ኣብ ሀሉው ኩነታት ሃገርና፡ ዞባናን ጎደባን ዘተኩረ ሰሚናር ህዝባዊ መኽተ ኣካይዶም።

ጠንቂ ናይ’ቲ ኣብ ዞባ ቀርኒ ኣፍሪቃ ተኸሲቱ ዘሎ ዘይምርግጋእ፡ ኣብ ኢትዮጵያ ስልጣን ሐዙ ዘሎ ስርዓት ብልጽግናን ገኽነሎ ዘሎ ኣፍሓሽሓሺ ፖለሲታትን ነቕጣዕቲ ኣምባሳደር ዒሳ ኣብ ዙሓሸፈ ስለስተ ዓመታት ኣንጻር ኤርትራን ጎረቡቲ ሃገራትን ዝኾደዶን ገቕጽሎ ዘሎን ቅሉዕ ተጻብኦታት ኣብርሀ።

ኣምባሳደር ዒሳ ኣስዒቡ፡ ዜጋታት ንቕሓየም ኣብሮኾምን ሓድነየም ኣትረርምን መኽተኣም ክሒዱሉ ጸዊዐ።

ሓለፊ ህዝባዊ ጉዳያት ኣቶ እስማኤል መሓ ብወሽ፡ ምሕያልን ምብርባርን ወጻብኦታት ኣብ ገዳርፍ - ብሓፈሻ ድማ ኣብ ሱዳን ካብ’ቶም ተታሒዝም ዘለዉ መደባት ኤምባሲ ምኽኖም ብምሕባር፡ ንዎግሙውጻ ማረጋገጺ ካልኦት ሃገራውያን ውጻብኦታትን ዘድሊ ምድላዋት ክግበር ኣቦጎኹሩ።

ተሳተፍቲ ብወገኖም፡ ልኡላውነት ኤርትራን ግዘኢታዊ ሓድነታን ቀይሕ መሓላ ብምፍጻም፡ ንዎግሙውጻ ማረጋገጺ ካልኦት ሃገራውያን ውጻብኦታትን ዘድሊ ምድላዋት ክግበር ኣቦጎኹሩ።

ተሳተፍቲ ብወገኖም፡ ልኡላውነት ኤርትራን ግዘኢታዊ ሓድነታን ቀይሕ መሓላ ብምፍጻም፡ ንዎግሙውጻ ማረጋገጺ ካልኦት ሃገራውያን ውጻብኦታትን ዘድሊ ምድላዋት ክግበር ኣቦጎኹሩ።



ተጋዳላይ ገብረክርስቶስ ብርሃነ፡ ተሰዊኡ

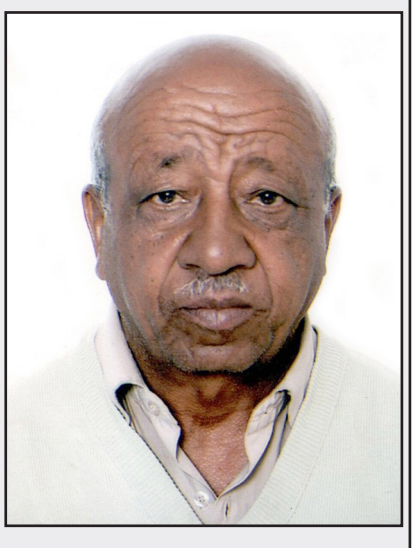

ኣቦል ምምሕዳር ዞባ ማእኸል - ጎዳም ተጋዳላይ ገብረክርስቶስ ብርሃነ ገብረ (ክረስቶ) ብዙሓደሮ ሕማም ኣብ መዓልቲ 81 ዓመት ዕድመኡ ተሰዋእዎ።

ኣብ 1975 ኣብ ህዝባዊ ሓይልታት ሓርነት ኤርትራ ዝተሰለፈ ተጋዳላይ ገብረክርስቶስ ብርሃነ ኣብ እዋን ሓርነታዊ ቃልሲ - ኣብ ተዋጋኢ ሰራዊት፡ ክፍሊ መገዳዚ ኮማንዶን ኮሚሽነ ኑዴድን ተመዲቡ ንህዝቡን ሃገሩን ብዘወፈየት ድሕሪ ምግልጋል፡ ኣብ 1994 ተፋንዩ መጸብርኡ ክመርሕ ዝጀመሐ ሓርነኛ’ዩ።

ስመኡ ተጋዳላይ ገብረክርስቶስ ብርሃነ ብዮልሓዲርን ኣቦ 4 ደቅን’ዩ።

ስሉስርዓት ቀብሩ ደሞ ብ23 ሕዳር ሰዓት 4፡00 ድሕሪቕትሪ ኣብ መቓሙመቓብር ሓርነኛታት ኣስመራ ተፈጺሙ።

ምምሕዳር ዞባ ማእኸል፡ ብመላዋኡቲ ጉዳም ተጋዳላይ ገብረክርስቶስ ብርሃነ ዝተሰመየ መረር ሓዘን እናገለጸ ንስድራቤቱን መቓልስቱን “ጽንዓት ይሃብኩም” ይብል።

ሓደጋታት ትራፊክ ብሃገር ደረጃ፡ ብልዕሊ 7 ሚእታዊት ጎዲሉ

ብሃገር ደረጃ፡ ሓደጋታት ትራፊክ ኣብ ቀዳሞት 9 ኣዋርሕ ናይ 2026 ምስ ተመሳሳሊ እዋን ናይ 2025 ብምንጽጻር ከምዝስደሉ፡ ኣብ ፖሊስ ኤርትራ ሓለፋ ንኡስ ጨንፈር ፖሊስ ትራፊክ ሌተናል ኮሎኔል መሓሪ ንገሰ ገለጹ።

ምስ ኤሮና ኣብ ዝበርሮ ቃለመሕትት፡



ኣቲ ሓደጋታት፡ 25 ኣብ ደበብቲ ቀይሕ ባሕሪ፡ 220 ኣብ ሶሜናዊ ቀይሕ ባሕሪ፡ 228 ኣብ ዓንሰባ፡ 301 ኣብ ደበብ፡ 407 ኣብ ጋሽ-ባርካ፡ 1,863 ድማ ኣብ ዞባ ማእከል ዝተራእመ'ዩ።

ብመላእ'ቲ ጸብጻብ ሓደጋታት ትራፊክ ብ7.4 ሚእታዊት ክንደይ ከሎ፡ መጠን ሞት ከኣ ብ5.3 ሚእታዊት ከምዝወሰኸ ክፍለጥ ተኻኢሉ'ሎ።

ኣብ'ቲ ዝተጠቐሰ ኣዋርሕ 3,044 ሓደጋታት ትራፊክ ከምኣተኻኣት ዝተብረ ሌተናል ኮሎኔል መሓሪ፡ ብሸኽ'ቲ ሓደጋ 98 ሰባት ክሞቱ ከለዉ፡ 1,637 ከቢድን ቀሊልን ኣዕሚዎ ጉድኣት ከምዝወረዶምዩ፡ ኣብ ንብረት ድማ ልዕሊ. 29.5 ሚልዮን ናቕፋ ዝገመት ዕንወት ከምዝዕዘበ ኣብርሀ።

ጥሕሰት ሕጊ ንምቁጽጻር ብዘተኣቐደ ጸዐቕ ስርሓት ድማ፡ ኣብ ሽድሽተኡ ዞባታት 81,453 መኳየንን 30,352 ብሽክለታትን ዝርከብሉን ብከቕላላ 112,914 ተሻኽርከቡ፡ ብጥሕሰት ሕጊ ትራፊክ ተሸለለን ብድምር ልዕሊ. 20 ሚልዮን ናቕፋ ተቐጺፆም።

ጥሕሰት ሕጊ ትራፊክ ንምቁጽጻር ኣብ ከተማ ኣስመራ ዝተኣታተወ ካሜራታት፡ ኣብ ምኽሪ ሓደጋታት ትራፊክ ሓጋዚን ወጽኢታውን ከይኑ ከምዝለ፡ ሌተናል ኮሎኔል መሓሪ ብዝተወሃኸ ኣፍሊጡ።

ኣብ መወዳኢታ ድማ፡ ብሽክለታታት ናብ ቻርጀር ንምቕያር ዝወሰድ ባዕላዊ ስጉምቲ ንኽቢድ ገጸዝዋዚ መቐጻዕቲ ከምዝዕልዕ ብምጥቃሱ ወሃንቲ፡ ብሽክለታታት ካብ ከምዚ ዝበለ ዘይሕጋዊ ተግባር ክቑጠቡ ኣተሓሳሰበ።

ከረን - ብሓደጋ ምህማም መሬት 4 ቁልዑ ሞይቶም

ኣብ ከተማ ከረን ምምሕዳር ከባቢ 02፡ ሓንሽ ተባሂሉ ኣብ ዝጽዋዕ ከባቢ ብ21 ሕዳር ኣብ ሰዓታት ድሕራቕትሪ ብዘጋጠመ ሓደጋ ምህማም መሬት፡ 4 ቁልዑ ሞይቶም።

ሜዲያት ኣብ ክሊ. ዕድመ 7 ክሳብ 17 ዓመት ዝርከቡ ምኽናም ዝሓረ፡ ኣብ 2ይ መደባር ፖሊስ ከተማ ከረን ሓለፋ መርመራ ገዝነ ኣዩ ሚኻኤል የማኔ ክልተ ብህይወት ከምዘይሓሉ ኣፍሊጠ።

ወለዲ ከኒታት ደቆም ክከታተሉ፡ ነዊርቲን ዝምልከየም ኣህጉትን ደማ ውሕሰት ቁልዑ ዝጸውዓሉ ከባቢታት ከረጋጽፁ፡ ብዘወሃኸ ኣተሓሳሰብ።



ኣባላት ማሕበር ምትሕግጋዝ ቀዳማይ ዙርያ፡ 40 ከረጺት ደም ለጊሶም

ኣባላት ማሕበር ምትሕግጋዝ ቀዳማይ ዙርያ ሃገራዊ ኣገልግሎት፡ ብ23 ሕዳር ብጥርንፍ ብዝወሰድዎ ተብግሱ፡ 40 ከረጺት ደም ለጊሶም።

እቲ ተብግሱ፡ መቐጸልታ ናይ'ቲ ኣባላት ማሕበር ብውዱብ መልክዕ ከካይድዎ ዝጸንሑ ንጥፈታት ምኻኑ ዝጠቐሱ፡ ኣብ ሃገራዊ ባንክ ደም ኣወሃህዲ ልግሲ ደም ነርስ ዕቑባሚካኤል የውሃንስ፡ ንቕሓት ሕብረተሰብ ኣብ ልግሲ ደም ንምብራኽ ክሰርሑ ተላብዩ።

ተሳተፍቲ ብወገኖም፡ ልግሲ ደም ጻውዒት ዘየድልዮ ሰናይ ተግባር ምኻኑ ብምሕባር፡ ብዘተካእ ደም ሂወት ዜጋታት ንምድሓን ድሉዋት ምኻኖም ኣረጋጊጾም።



ብዘይካ ሰኑይ መዓልታዊ እትሕተም ጋዜጣ

ዋና ኣሰናዳኢ
ብርሃነ ምሕረትኣብ

ምክትል ኣሰናዳኢ
ዓብደልቃድር ኣሕመድ

ቀ.ሰ 116266 / 201820 (256)

ቦርድ ምስንዳእ
የሴፍ ሃይለማርያም
ምሉእብርሃን ሃብተገብርኤል
ተስፋኣለም የማነ
ሙሴ ገ/እግዚኣብሄር

ቀ.ሰ 201820 (250)
ፋክስ. 127749 - ቀ.ሳ.ጾ. 247

ለይ-ኣውት
ፍርቱና ኤፍሬም ትንሉእ ፍስሃየ
ሳምራዊት ሃብተ ስሎሜ ኣፈወርቂ
ፋጥና ኣድም

ምዝርጋሕ ጋዜጣ
ቀ.ሰ.113395-07588045
ምልክታ
ቀ.ሰ 125013 - ቀ.ሳጾ 1284

ሃማደኤ ዞባ ማእከል፡ ንደቂኣንስትዮ መምህራን ስልጠና ወዲቡ

ጨንፈር ሃማደኤ ዞባ ማእከል፡ ንወከልቲ ሃማደኤ ኣብ ማእከላይን ካልኣይን ደረጃ ኣብየተ-ትምህርቲ፡ ብ21 ሕዳር ስልጠና ወዲቡ።

እቲ ስልጠና፡ ኣብ እሩም ሱቡማዝርን እወታዊ ኣተሓሳሰባን፡ ኣንበብትን ሜላታትን ምትሕልላፍ ፍልጠትን እወታዊ ጸልዋን፡ ከምኡ'ውን ኣብ ተመሃሮ ናይ ምብዝሃል ዓቕሚ ኣብ ምትካእኦ ዘተኩረ'ዩ።

ኣደመንዝር ናይ'ቲ ጨንፈር ወ/ሮ ኣለም ቦሊ ኣብ ዝዘረቡ ቃል፡ ህሉው ከተታት ደቂኣንስትዮ ተመሊሶ ፈተኽኽ ንዘርኢ ጸጦት ፍታሕ ክናደ ብምዝሓኽኖር፡ ውዳበታት ክሽፍኽን ክኣደልን ከምዝለዎ ገሊጹ።

ኣብ መወዳኢታ፡ ስልጠናኒ፡ ብዘቐሰምዎ ፍልጠት ዓቕሚ ተመሃሮ ንምምዕባል ብዕቱብ ክሰርሓ መተሓሳሰቢ ቀሪቡ።

እቲ ስልጠና፡ ንልኣይ ግዚኡ ይቐደድ ከምዝለ፡ ካብ ሱዮት በትዳስሓፈት ሃማደኤ ዞባ ማእከል የጸርፁ።


ስእሊ. ሮቤል መረሰ

ሎሚ ኣብ -ERI-TV

ሰዓት	መደብ
10፡15	ብሞያሰብኣዊ ትምህርቲ፡ ዝያዳ ኣጉዳሚያዊ መደብ
11፡45	ደርፊ
12፡00	ሃገራዊ መዝሙር
12፡02	ፍኖተ ሂወት
12፡30	ዜና (ትግርኛ)
12፡50	ዜና ስፖርት
12፡55	ተክ ኢንሳይት
13፡30	ዜና (ዓረብ)
13፡45	መደብ ህድግ
14፡25	ሪፖርታዥ ሰሞናዊ ሰልፊ ዋሸንዞን
15፡30	ብሞያሰብኣዊ ትምህርቲ፡ ዝያዳ ኣጉዳሚያዊ መደብ
17፡00	ዜና (ትግርኛ)
17፡15	ደርፊ
17፡30	ዜና (ዓረብ)
17፡45	መደብ ማእዝር
20፡00	ዜና (ትግረ)
20፡15	መልሲ ኣብ መኾመር
21፡00	ዜና (ትግርኛ)
21፡25	ሱዳዊት ፊልም 'ትም ምባል ስነዘመረጸ' 5ይ ክፋል
22፡00	ዜና (ዓረብ)
22፡10	ቆሊሕታ
22፡30	ዜና (እንግሊዝ)
22፡40	ፈንቅል

ሞያዊ ኣበርክቶ 'ጉጅለ ፕሮጀክት ቴክኒካዊ ሓገዝ ቻይና' ኣብ ሆስፒታል ኦሮታ

ዮሴፍ ሃይለማርያም







ሃገራት፣ ንዘለወን ዲፕሎማሲያዊ ቀጠባዊ፡ ማሕበራዊ፡ ባህላዊን ካልኦን ርክባት ንምሕያል፡ ኣብ ዝተፈላለየ መዳያት ኣተኩረን ንሓድሕደን ይተሓጋገዛ እዮም። ኤርትራን ቻይናን ድሜ ካብ ጽባሕ ናጽነት ኣትሒዘን ኣብ ጸበቕ ናይ ምትሕግጋዝ መንፈስን ገኪጎሽን እየን ዝጋነብ ዘለዋ።

ሓደ ካብ'ቲ ዝምድና ክልተአን ሃገራት ኣገዳ ነዋዘዮድልድል ገይሩ ዘሎ፡ ቻይና ኣብ መዳይ ጥዕና ንኤርትራ ትጉበሮ ዘላ ዘዋቂጽ ሓገዝን ኣበርክቶን እዩ። ቻይና፡ ኣብ ርእሲ'ቲ ገጽጻት ጥዕና ኤርትራ ንምሕያል እትወሰዶ ስትራተጂታትን ናይ መሃርሒታት ሓገዛትን ብምግባዲ ቻይናውያን ጉጅለ ሓኪያም ገይራ ንዘሓለፈ ሰለሳ ዓመት ዝጠረፃን ትጉበሮ ዘላን ደጋፉት ኮይኑ ሓደ ካብ'ቲ ኣብ ቅድሚት ዝኸረብ ኣቢታዊ ንዋፊት ናይ ምትሕግጋዝ እዩ። ብዘይ'ገዘ፡ ህዘባዊት ሪፓብሊክ ቻይና፡ ብመንግዲ 'ጉጅለ ፕሮጀክት ቴክኒካዊ ሓገዝ ቻይና'፡ (China Technical Assistance Project Team) እውን ንዘሓለፈ 22 ዓመት ምስ ሕቡሮና ዝዘሓዝዘ ሞያውን ቴክኒካውን ደጋፉት፡ ኣብ ሃገራዊ መወከሲ ሆስፒታል ኦሮታ፡ ዘድሲ ጽኑና ምትሕርያትኩ ነመኤ'ውን ዕቃብን ክብኩብን ሕቡሮና መሃርሒታትን ህንጸታትን ዝጉበር ዘሎ ጉጅለ እዩ።

እዚ ጉጅሉ ንመባል 9 ዘርያ ኣገልግሎት ኣብ ምሃብ ዝርከብ ዘሎ እዩ። ኦርነፅ ኣባላት መባል 9ይ ዘርያ ድማ ኣብ 2024 ናብ ኤርትራ ዝመጸኡ ኮይኖም፡ ዘድሲ ናይ ጽኑና ምትሕርያትኩ ነመኤ'ውን ናይ ዕቃብን ክብኩብን ሕቡሮና መሃርሒታትን ህንጸታትን ኣገልግሎት ብምሃቡ ደሮ ናይ ክልተ ዓመት ዕዮኣምን ተልእኾኾምን ኣብ ምዝዛም ደርጃቡ ኣለዉ።

ኣባላት ናይ'ዚ ጉጅሉ ዝተፈላለየ ሞያዊ ክእለት ዘለዎም ኮይኖም፡ መሃንድሳት ኤለክትሮኒኪቲ፡ መሃንድሳት ዝተረቐቐ ሕቡሮና መሃርሒታት፡ ነመኤ'ውን ቋንቋ ዝክርጉመን እየን።

እዞም ኣባላት፡ ደሰባ ይንኡሉ መልኣዊ ኣብ ስራሕ ዝተፃምዱ ሰለ ዝኾነ፡ ለይትን ቀትሪን ድሉዋት'የም። በዚ መሰረት፡ ኣብ ርእሲ'ቲ ተደዊሉዎም ከይዶም ዝጉበርዎ ጽኑና ምትሕራይን ሕቡሮና መሃርሒታት፡ ሰመናዊ'ውን ኣብ'ዶም ግቡይቲ ሕቡሮና መሃርሒታት ተፍትኽን ጽኑና የካይዱ'የም። ገለ ካብ'ቲ ሰመናዊ ብሰፊሕ ዝጉበርዎ ስራሓት ድሜ ንናይ ሕመም መዐዛኒ መሃርሒታት (Patient monitor)፡ ሲቲ ስኮን (CT scan)፡ ኤም.ኣር.ኣይ. (MRI)፡ ናይ መምዛኒ ማሽናት (Sterilization machine)፡ ናይ ኦክሲጂን ጀነረይተር (Oxygen generator)፡ ሊፍት ማሽናት፡ ናይ መብረሓቲ ኣምፑላትን ቴስታት መሳመራት ማይን ዝኣማሰሉ ሕቡሮናዊ መሃርሒታት፡ ሰመናዊ ተፍትኽ እናቐደዱ ዘድሲ ጽኑና ምትሕርያትን ይንበሩሉ።

መራሒ ናይ'ዛ መባል 9ይ ዘርያ 'ጉጅለ ፕሮጀክት ቴክኒካዊ ሓገዝ ቻይና'፡ መሃንድሳ ሲያን ዳኒያን (Xin Deqiang) እዩ ዝበሃል። ኣብ ተመሳሳሊ ስራሕ ናይ ልዕሊ. 30 ዓመት ተመክሮ ዘለዎ መሃንድሳ ሲያኑ ጉጅሉኣም ናይ ክልተ ዓመት ተልእኾኣ ብጸወት ዛዚማ ንኽንቀይድ ኣብ ምቁርራዅ ከም እተርከብ ጠቒሱ፡ ኣብ'ዚ ኣብ ኤርትራ ኣብ ዝጸንሑሉ ክልተ ዓመት፡ ብዙሕ ቴክኒካዊ ደጋፉት ክህቡን ዕወት ስራሓት ከሰላሰሉን ከም ዝሸቐዑ ይገልጹ። መሃንድሳ ሲያን ኣየቧ፡ "ተልእኾ 'ጉጅለ ፕሮጀክት ቴክኒካዊ ሓገዝ ቻይና' ኣብ ሆስፒታል ኦሮታ ዝርከብ ኩሉ መሃርሒታት ሕቡሮና፡ ዘይሲ ምትሕርያትን መሃንድሳት ክሽከሽን ምግባር፣ ነመኤ'ውን ንዘተባህለ መሃርሒታት ንዕቡ ሃገሮም ኣብ ዝመጹሉ ግዜ ንኽጥቀሙሉ ስልጠና ምሃብ እዩ። ብሓፈሻዊ ኣገባብ ኣብ ዝተፈላለየ ክፍሊ ሕቡሮና መሃርሒታት ንዘሎ ኩነታት ክንገምግምን ክንከታተልን ኢና ንጸንሕ" ኢሉ።



ኣብ ናይ'ዛ 9ይቲ ጉጅለ ዝቸኸ ብጀነሽን ዝጀዋዕ ሚኒስተር ሽ. ወንሸንግ (Xie Wensheng) እውን ስርሑ ተርጂማን ወይ ኣስተርጓማ እዩ። ቋንቋ እንግሊዝ ብየነት ሰለ ዝመልኾኑ ዝም ሰለስተ ብጹቱ እናተርጎሙ ኣሳልጦ ስራሕ ኣብ ምቁልጣፍ ዕዙዝ ኣበርክቶ ዝጉበር ዘሎ እዩ። ኣብ ነፍሲ.ወከፍ ክፈጋጽሮ ሓደል ጻዕሪ ነም ዙርዩ ጠቒሱ፡ በዚ ነኡ ካብ ኣኪዶዲ ስራሕ ሆስፒታል ኦሮታ ኣቶ ተወልደ የወኖሃንን ካብ ዳይሬክተር ክፍሊ ሕቡሮናዊ ኣገልግሎት ሚኒስቴሪ ጥዕና ዶ/ር ጎይትኦም መብረሓቱን ንዝዘገብ ኣበርክቶኦም ዝገልጽ ናይ ምኪጋና ደብዳቤ ነም ዝተጻሕፈሎም ይሕብር። ኣቶ ተወልደ የወኖሃንን ዶ/ር ጎይትኦም መብረሓቱን ኣብ ደብዳቤኦም፡ ኣባላት 9ይ ዙርያ 'ጉጅለ ፕሮጀክት ቴክኒካዊ ሓገዝ ቻይና'፡ ኣብ ሆስፒታል ኦሮታ፡ ኣብ ኣባላትን ኣብ ሕመማትን ዝኸድ ስራሕ ነም ዘለሳሉ ብምሃጽ፡ ፍሉይ ቴክኒካዊ ኣገልግሎት (Specialized Technical Services) ኣብ ምሃብ፡ ኣብ ምሕያል ብቕዓትን ምምዕባል ዓቕሚ ሱብኻ፡ ባዮሜዲኺልን ቴክኒካዊ ሓገዝን ኣብ ምህባር፣ ልዑል ተወፋይነትን ሞያዊ ብቕዓትን ኣብ ምንጽባቕ፡ ነመኤ'ውን ኣብ ምሕያል ክልተኣዊ ምትሕግጋዝ ብልጽግን ዘርኢርኦን ሞያዊ ኣበርክቶ ነም ዝገበሩ ብምሕባር፡ ኣብ ቀጻሊ'ውን ተመሳሳሊ ሓገዝን ኣበርክቶን ብዙሓየለ ክቐጽል የጸንበር።

ሚኒስር ጃሺን ኒቲ ንክልተ ዓመት ዝዘቡዎ ኣገልግሎት ክገልጹ ከለ፡ "ስራሕና፡ ንኾሉም ሕቡሮናዊ መሃርሒታትን ኣገልግሎታትኩ ጥዕናኦም ምስንናን ምስ ዝህህሸወ ምትሕርራዖምን'ዩ። ምስ'ውን ንዘተባህለ መሃርሒታት ኤለክትሮኒ ምጽጋኔ መሃርሒታት ክህቡ ዝኽእል ሶፍትዌር ክጭኑ ኣብ ዝጸንሑሉ ግዜ ኣብ ሃገሮም ክህቡ ዝኽእሉ ኣገልግሎት ክህቡ ዝኽእሉ ሰባት ክሰጥ

ጸጋታት ባሕሪ

ብቕዓትን ውሕስነትን ሲጋ ዓሳ

ዓንደሚካኤል ሕድሩ

ብደረጃ ዓለም ምምጋብ ሲጋ ዓሳ ኣዝዩ ኣገዳሲ ኩይኑ ኣብ ዘሎ እዋን ኣብ ሃገርና ብልዑል ናህሪ ተጠቒሙ እናኸደ ይኸይድ ኣሎ። ሲጋ ዓሳ ብዘለዎ ትሕዝቶን ንኣላት ደቂ ሰብ ብጠዓመ ረብሓኑ ሓደ ካብ'ቶም ኣብ ቀድሚት ዝዀርዑ ዓይነታት መዛ'ኳ እንተኾነ - ምስ ሲጋ ኩዙ፡ ጠሊብጊሉ ሓሶማን ደርጋ'ን ክዕጽር ከለ። ምሕር ተነቃፊ እዩ። ኣብ ሓጺር ግዜ ተሰላሺዩ ኣብ ጥዕና ሰባት ሓደጋ ስለ ዘወርድ፡ ብልዑል ጥንቃቐ ክተሓዝ ይግባእ።

ሰለምንታይ ዓሳ ቀልጠፋ ይብሃ?

ዝኸኣ ዓይነት ሲጋ ግቡእ ኣተሓዝን ኣተዓቓቕዛን እንተ ዘይተገደፉ፡ ቀልጠፋ እዩ ዝብሃ። ሲጋ ናይ ካልኦት እንስኳታት እቲ መሳርሕ ምብልዓው ግዜ ኣሳሉ ይፈጠበየን ይደርቑን'ሞ፡ ጠቕላላ ዘይጥዕቐን ዘይተዓደጸናን ይኸውን። ኣብ ዛሕሊ እንተ ዘይተዓዝሉ ደረቑ እንተ ኣውሐ ዳርጋ ንሓደ መልሒ ኣብሉ ደጽንሑ። ኣብ ካልኦት እንስኳታት ግን እዚ ደረጃ'ዚ ዳርጋ ንኽልተ-ሰሉስተ መልሒታት ይጸንሕ። እዚ መሳርሕ'ዚ ሪዝር ሞርቲነ ዝብዝል ኩይኑ፡ ኣብ ሬሳ ከሉም እንስኳታት ከኣ ይቅደድ። ሰብ ምስ ሞተ ቀልጠፍነ ዝሽዘ'ውን ኣብዚ ደረጃ ከደቦጽሕ'ሞ ደረቑ ንምኽንዙ ከጠቅም እዩ።



ሰግኡ ዝተመናንህ ዓሳ - ዝተበላሸወ

ድግጉዱ ክድምር ከለ። ኣብ ዓኑ ካብ ባሕሪ ካብ ዝወጸለ ግዜ ድሕሪ ቁሩብ ሰዓታት ክበላሸ ይጅምር።

ነዞ'ዚ ዝኸኣሉ ምኽንያት ካብ 70%-80% ኣሳኣት ዓሳ ብጣይ ገቑመ ሰለ ዝኸነ ንመሳርሕ ብልዑል ዘቑላጥፉ ባሕሪያታት ንምፍራይ እኸል ጠሊ ሰለ ዝረኽቡ እዩ። ንኣቡት፡ ኣብ መዓነ እንጀራን ጣንን ዘሎ ፍልልይ ምስ እንዕዘቡ እንጀራ ካብ ሜ ዝለዓለ ጠሊ ሰለ ዘለዎ ቀልጠፋ ይብሃ።

ብዘይነ'ዚ ዘይነዎ ናይ ካልኦት እንስኳታት፡ ሲጋ ዓሳ ልሰለሰ ኩይኑ ምህመን ጀማመረ'ውን ሰለ ዝውንኑ ምስ ሞተ ብክሪሪያታት ኩነ ብናይ ንዚ ርኣሉ ነዘዓታት ብቑለሉ ይመናናህ። ብዘመሃኽ ልዑል ትሕዝዞ ፕሮቲን ሰለ ዘለዎ፡ እየም ቀንዲ ጠንቂ ብልሹት ዝኾኑ ባክሪያ ንክራብክሉን ብቑለሉ ብስዘዓቱ ክብታተኾነን ምቑእ ባይታ ይኹኖምዮ።

ሰለዚ ዓሳ ካብ ባሕሪ ምስ ወጸኡ ብቕልጠፍ ኣብ እኸል ቢረድ ወይ ኣብ ብቑዕ መዛኣሊ እንተ ዘይተዓዘብኩ፡ ምስቲ ዘለዎ ልዑል ጠሊ፡ ልዑል ትሕዝዞ ፕሮቲንን ልሰለሰ ሲጋን ቀልጠፋ ይብሃ።

መሳርሕ ብልሹት ዓሳ ብኽመይ የጋጥም?

ብቑዓት ዓሳ ካብ ግዜ ምጣፋፍ ምዕቃብን ምምሕራሕን እናንደለ'የ ዝኸይድ። ኣብ ሃገርና እቲ ዝውዘር ዘሎ ኣጦብ ኢንዱፋ ዓኑ ኣብ ባሕሪ ሬቶ ብምዝርጋሕ ኩይኑ፡ ብልሹት ዓሳ ከኣ ካብታ'ቲ ዓሳ ኣብ ሬቶ ዝተታሕዘላ ድሕሪ ቁሩብ ሰዓታት ይጅምር። እቲ ምብልዓው ኣብ ሓደ ግዜ ዝመጽእ ዘይኩ ወጽኢት ናይ ተኸታተልቲን ዝተሓለኸን መሳርሓት እዩ።

ልክዕ ከም ናይ ካልኦት እንስኳታት፡ ኣሳኣት ዓሳ ብባህሪኡ ኣብ ግዜ ምሞቱ ልምሉም ኩይኑ ኣጸብዕቲ ምስ ዝዋወቐ ጥንቸቐ ኣሉ ኣሪር ከይገደፈ ናብ ዝሽሮ ቀርኢ ይምስቱ። ድሕሪ ውሑድ ሰዓታት ተዛሪመን ኣብ ጸቕጥን ዘሎ ዓሳ መሳርሕ ምድራቕ ኣሳኣት ቀልጠፉ ጀሚሩ ቀልጠፉ ስለ ዝውድኡ ቀልጠፎም ናይ ምብልዓው ተኽእሎኣም ልዑል'የ። ስለ'ዚ ዛሕሊ ንኽዘርያታትን ንዝዘኣታትን ወላ እንተ ዘይቀተሉም፡ ካብ ሰርሖም ደው ስለ ዘብሉም፡ ዓሳ ቀልጠፉ ንኽደብኦ ደኣ'ኸል።

ብልሹት ቀንዲ በኣም ዝዝዉ ነገራትን መሳርሓትን ይብርዩ።

- ብኡቡሃዊያን ነዘዓታት ምምንናኑ
- ብንጥፊታት ዝተፈላለዩ ባክተርያታት፡
- ብቁመማዊ መሳርሕ።

እዞም ናይ ምብልዓው መሳርሓት፡ ኣብ ትሕቲ ቀጽጽር ክኣትዉ እንተ ኾይናሞም፡ ብኽመይ ከም ዝጸደዱ ምፍላጥ ኣዘዮ ኣገዳሲ እዩ።

ብኡቡሃውያን ነዘዓታት ዝዝዉ ብልሹት

ዓሳ ብህይወት እንከለ፡ ንምሕቖቕ መግብን ካልእን ዝጥቀመሉም ነዘዓታት ኣብ ኑብኡ ብቑላይ ኣብ ኩበዱ ብብዝሒ ክህልዎ ከለ። ምስ ሞተ'ውን ንጥፊታቱም ኣየቋርጹን። ዓሳ ምስ ሞተ ሀርመት ልቢ ኩነ ምስትንፋስ ስለ ዘቋርጽ፡ መግቢ ብኡቡሃውን ተቓጺሉ ጸዓት ናይ ምምንጭ መሳርሕ ደው ይብል'ሞ፡ እቲ መሳርሕ በኣም ነዘዓታት ብዙሃውድ ብኡቡሃዊ ይቐጽል።

እዞም ነዘዓታት ጸዓት ክፈጥሩ ንሲጋ ዓሳን ኑቲ ኣብኡ ዝርኸብ ፕሮቲንን እናስዓቡ የዳቑቐዎ'ሞ፡ ከም ላክቲክ ኣሲድ፡ ፓደራቭክ ኣሲድ፡ ካርቦንዳይኦክሳይድን ዝኣመሳሰሉ ዘይተደልዩ ዂታታትን ካልኦትን ብምፍጣር ሲጋ ዓሳ ሕማቕ መቑረትን ሽታን ከም ዝዘልዎ ይገብሩ። እዚ መሳርሕ'ዚ ዝያዳ ኣብዙን ናይ መጀመርታ መልሒታት ምኽዝን ጎሊሑ ደርጉ።

ብባክተርያ ዝዋደድ ብልሹት

ብህይወቱ ዘሎ ወይ ሸው ንሸው ዝተታሕዘ ዓሳ ኣብ ዝተገፈሉ ኣብቢ ንምርኻብ'ኳ እንተኾነ ኣብ ቀርንዙ ኦፋዩ ከምኡ'ውን ኣብ መዓናጡኡ ሚልዮናት ባክተርያታት ደርኽቦም። መብዝሕትኦም ባክተርያታት ናይ ምብልኻል ባህሪ ዘለዎምኻ እንተኾነ፡ ብህይወቱ ከሎ ባህርያዊ ናይ ምክልኻል ዓቕሙ፡ ኣብ ሲጋኡ ከይዳረደ ሰለ ዝሸኸሸምን፡ ሲጋኡ ንጹህ'የ። ምስ ሞተ ድሕሪ ቁሩብ ግዜ ግን ባህርያዊ ናይ ምክልኻል ዓቕሙ የቋርጽ።

ባክተርያ ብመንበሪ ኦፉይ ሻምብቑታት ደሙ፡ ብቑርንዙ ከምኡ'ውን ካብ መዓናጡኡ ብወሸጣዊ መናድቕ ናይ ኩበዱ ኣብሉም ናብ ሲጋኡ ይኣትዉ።



ሕብሪ ነፋይ ናይ ዝተበላሸወ ዓሳ



ሕብሪ ነፋይ ናይ ዘይተበላሸወ ዓሳ

ብዘይተቓወሞ ናጻ ኩይናም ምስ ዘለዎ ልዑል ጠሊ፡ ኑቲ ልዑል ትሕዝዞ ፕሮቲን ዘለዎ ሲጋኡ ከም መግቢ እናተጠቐምሉ ካብ 5% ክሳብ 60% ዝበጽሕ ምቑእ መቐት እንተ ተወሲኹዎ ብልዑል ናህሪ ደራብሐሩ። ከም ሳዕቤኑ ኩኡ ተመናህሩን መሻሚሽን ኣብ ክብልዓሉ ዘይክእል ደረጃ ኣብጺሑ ጠቕላላ ካብ ጥቕሚ ወጪኡ፡ ከም ዝኸውን ይገብር። ብፍላይ ካብ ምዉቐን ዝተበለሰን ባሕሪ ዝግሪፉ ዓሳታት፡ ኣብ ኑብኡም ብብዝሒ ባክተርያታት ሰለ ዘለዎም፡ ቀልጠፍም ናይ ምብልዓው ተኽእሎኣም ልዑል'የ።

ብባክተርያ ዝዋደድ ብልሹት

ዓሳ ብፍላይ ዝተሰጠየ ንዋይ ኣብ ቃልዕ ወይ ብቑለሉ ኣየር ክኣትዎ ዝኽእል መኽንዘን ይኸውን መሻሚሽ ምስ ዝዕቀቡ ኣቑሮን ካብ ኣየር ምስ ኣብ ሲጋኡ ዘሎ ስብሕ ብባክተርያ መሳርሕ ማለት ምቑጻል ናይ ስብሕ ይብደ'ሞ ዝተፈላለዩ ሕምቐ መቑረትን ጨናን ዘለዎም ነገራት ከም "ሃይድሮ-ፕሮኣሳይድ" ዝበሃሉ ዂታታት ብዝበሐ ኣብ ሲጋኡ ይፍጠሩ። ከምኡ'ውን ናይ ሜሞባዳታቱ ፕሮቲን ብድኽም ምትእስኻር (ብኮባለንት ቦንድ) ከም ዝተሓዝዘ ብምግባር ሲጋኡ ቀልጠፉ ከም ዝልምልምን ዝመናናህን ይኸውን።

ብሒፈሽ ዓሳታት ትሕት ስብሕ ዝውንኡ'ኳ እንተኾኑ፡ ኣብ ሃንሕድሕዶም ብምጽጽር ግኑ ስብሓውያንን (ልዑል ትሕዝዞ ስብሕ ዝውንኡ) ዘይስብሓውያንን (ትሕቲ ትሕዝዞ ስብሕ ዝውንኡ) ተዛሊኦም ኣብ ክልቲ ይኽፈሉ። ስብሓውያን ዝዘሉ ከም ቱና፡ ቦኒቶ/ሸርዊ ደሪክ፡ ኮባዮ፡ ዓጋማ፡ ደሮፐ...ወዘተ ዝኣመሉ ኣብ ላዕለዋይ ማያዊ ክፋል ባሕርታትን ወቕዮኖኣትን ዝቕመጡ ቀይሕ ዝኸንኣም ኩይናሞ በዚ ኮሚነዊ መሳርሕ ዝዕብ ብልሹት ኣዘዮም ተቛፍቲ እየ። ኣብ መኽዘን ተቑሚጦም ከይተሰሽዉ ዝጸንሑሉ ዕድመ (shelf life) ካብ ናይ ዘይስብሓውያን ኣብ ታሕተዋይ ክፋል ወይ ባይታ ናይ ባሕሪ ዝቕመጡ ጸዕዳ ዝኸንኣም ብዮሳታት ዕንባ ባሕሪ ዝፍለጡ ከም ክሽር፡ ሻዕረን ሸውሪ ... ወዘተ ዝተሓተ ሰለ ዝኾኑ ኣብ ግዜ ምዕሸግ ኩነ ምኽዝን ኣዝዙ ልዑል ጥንቃቐ የድልዮም። መዐቐቢኡም ከም ተላጃ፡ ካብ 0°c ንታሕቲ ደረጃ መቑት ዘለዎ ዝሑል ክፍሊ/መኽዘኑ መመሳርሕን መዐሸጊን ክፍሊታት ከምኡ'ውን መዐሸጊ ጭ ወይ ፕላስቲክ ብዮጠአ ተዓጽዩ ኣየር ዘጽሉ ክኾነውን ኣለዎ።

መምዮሚ ብቑዓት ጥሉል ዓሳ

ጥሉል ዓሳ ማለት ሓድሽ ተታሒዙ ኣብ ቢረድ ተዓቒቡ ዝመጽኡ ዘይቀዘዘ ወይ ዘይደረቐ፡ ዘይተሰበየ ብምለእ ኣሳኡ ዘሎ ዓሳ ኩይኑ፡ ንመግቢ ብዙዕ ምኽኑን ዘይምኽኑን ንምፍላጥ ብኽልተ መንገድታት ማለት ብናይ ሰሚት ህዋሳቱን ብመሳርሒታትን (ብኮሚነዊ መርመራ) ይፍለጥ።

ብናይ ሰሚት ህዋሳት ማለት ብምርኣይ (ሓፈሻዊ ትርኢት ኣሳኣት ዓሳ)፡ ብምሽታት (ጥዑይ ዓሳ ናይ ጽህያይ ባሕሪ ሽታ ኣለዎ)፡ ብምስክምቓር ነምኡ'ውን ብምደህሳስ (ኣብ ሲጋኡ ብጽብቂት ብምጥዋቕ፡ ሰጢኻ ሲጋኡ ብምሽታትን ብምፅዛዝን ክትግበር ይኽኣል። ኑቲ ዝተረኽበ ለወጠ ብምትንታን ንመግቢ ብዙዕ ምኽኑን ዘይምኽኑን ግብረ-መልሲ ይወሃቡ። እዚ ኣገባብ'ዚ ግኑ ንጥሉል ዓሳ'ምባር ንብዙሕሊ ቀዚዙ ዝደረቐ ወይ ተሰባዩ ደረቐ ዝተሻሸገ ዓሳ ኣየገልግልን። ናይ ነፃዝ ዓይነት ምህርቲ ብቑዓት ናብ ላቦራቶሪ ቀምሶ ብምስዳድ ብዘየገድ መርመራ ክፍለጥ ይኽኣል።

እቲ ካልኣይ ከኣ ብዘርሞሜተር መቑት ብምዕቃን ብዘየገዛ መሳርሕ ማለት ቅምሶ ናብ ላቦራቶሪ ብመወሳድ ዝተፈላለዩ መርመራታት ብምካየድ ገምገር መሳርሕ'ዩ። እዚ ኣገባብ'ዚ ግዜ ሰለ ዝወሰድን ኣብ ዝኾነ ቦታ ክትጥቀመሉ ክብድ ሰለ ዝብልን እቲ ቀንድን ዝወዘርን ብቑዓት ጥሉል ዓሳ እንዳመመመሉ ኣገባብ ናይ ሰሚት ህዋሳት እየ። ዝዘየሸወ ዓሳ እዞም ዝኸኣሉ ምልክታት ኣለዎ።

- ሕብሪ ቁርበቱ ይድብን ወይ መብዛሓዊ ሕብሩ የጥፍኡ። ኣብ ዝኹ ወይ ቁርበቱ ከኣ ረሳሕ ወይ ምጉሊ ዝመሳሰል ልፋጭ ብብዝሒ ደርኡ።
- ሲጋኡ ልምሉም ይኸውን፡ ብጽብቂት ምስ ተጠወቐ ናብ ዝዘሮ ቅርኢ ኣያምስሰን። ኣሪር ኣጸብዕ ኣብኡ ደርኡ። ኣብ ዝኸጠየሉ ግዜ ፈሉዩ ብዮክኣ ኣይወጽእን ይመናናህን ሕማቕ ሽታ ከኣ ይገብር።
- ሕብሪ ሻፋዩ ናብ ደጥን ብሮጌ ገጹ ይቑየር። ሕማቕ ሽታ ይህልዎ። ረሳሕ መሰገርግታ ይገብር።
- ዓይኑ ሓብል (ጽዕደው ዝበለ) ሕብሪ ይህልዎን ንወኸጠ ይጠልቐን።

ዓሳ ጨናዊ እዩ ዝብል ብዚል ኣሉ። እንተኾነ ብቑዓቱ ዝተሓለወ ዓሳ ጨናዊ ኣይኮነን። እንተ ጨንዩ ከኣ ምልክት ናይ ምብልዓው እዩ። ስለዚ ከሉ ኣካል ሕብረተሰብ ኣብ ብቑዓት ዓሳ ዘለዎ ርድኢት ብምዕባይ ግዝእ ጽሪት ብምዝውታር ጥዕናኡ ዝተሓለወ ሰድራቤት ምህናጽ ናይ ከሉ ዜጋ ሓላፍነት እዩ።

ብምትሕብባር ሚ/ሪ ሃብቲ ባሕሪ ዝዳሉ ዓምዲ

ቃለ- መጠይቅ

አብርሃም ዘርኡ (ወጌ-ሃለቃ)

„ከቋሪ ርእስ-ዓፄ ከሳህኩ፡ ኒጋሄሉ ዳምጤ ከዓ ገዳይ ተጀመረ“ ዓርፊት ፍሰሃ (ጌሩ) ዘገራ

ሰብ ናይ 1974 ሰብ ኣውራጦስ ሽመ ናይ ሰራዊት ህዝቢ ዝተሰለፈሉ ጉብኣ ዘጋሎ ኩናዕቶ ኣጋመስ ሃገራዊ ሰራዊት ኤርትራ ሬፈንቂ ዝተሰርሐሉ ሃገራዊ ሰራዊት ሃገራዊ ፍሰሃ ዘርኡ (ጌሩ) ዝተሰርሐሉ ሰብ ናይ ሰራዊት ህዝቢ ኤርትራ ኣብ ዓመታት ቃልሲ ዝተሰለፈ ሰራዊት ኤርትራ ኣብ ዝተፈላለየ ከባቢታት

ናጽነት ደስበለ - ሓበን ገብረኣምላኽ-ሰምራዊት መለስ

ቤት-ፍርዲ ሸሪዓ ዞባ ማእከል ኣስመራ

ከሳኢት መርያም መሐመድ ዘይን ሸሪድ፡ ተኸሳኢ ኑርሐሴን የኑስ ኣደም 2. ዐሶማን የኑስ ኣደም፡ ደሃይ ስለ ዘይበሎም ደጃወዕለይ ስለ ዝበሉት፣ ብኣኽል ወይ ብኬጋዊ ወከል ን10/12/26 ኣብ ቤ/ፍ ሸሪዓ ቀረበ። እንዘዘይቀራበኹ፡ ጉዳይካም ኣብ ዘጾስኸምሉ ክረኣ ምኽኑ ንሕቡር።

ዲና ሓደኸ ናስራይ፡ ብወከል ዓ/ርሐም ሳልኣ ኣደም፡ መዋቲ ሓደኸ ናስራይ ሓንስ ወረሰቲ፡ ዲና ሓደኸ ናስራይ ምኽኒይ ደረጋጽለይ ስለ ዝበሉት፣ ዝቃወም እንተለ፡ ን23/12/26 ኣብ ቤ/ፍ ሸሪዓ ይቕረቡ፡

1ይ ደረጃ ቤት-ፍርዲ ዞባ ማእከል ኣስመራ

ኤልሳም እስቲፋኖስ መምህኒ ወከልቲ 1. እስቲፋኖስ መምህኒ ንብሪ 2. ናብራት የወሃኣ፡ ብዕለት 26/05/26 ናይ ሰም ምኣራም ኣቕረበ፡ እንተኾነ ግን ብምኽንያት መጾጎ ኣብ ዕለት ቀጺሩ ስለ ዘይቀረበ፡ መዘኦብ ተሳጺዩ ብመ/ሕ/ሰ/ስ/ዓ/71 ገጹ1ዙ መዘኦብ ተንቶባቒሱ መሳርሕ ዳኝነት ነቕጽልን ውሳነ ክወሃበኝን ዝብል እዩ።

1ይ ደረጃ ቤት-ፍርዲ ዓዲ ጓዕዳድ

ኣቶ መርሃዊ ተኽለሚኣኤል በይን፡ ኣደይ ተመሳሰን ዐቕባጼን ተሰፋማርያም ስለዘየረፈት፡ ኣነ ምስ 1 ሓፍተይ ወረስቲ ምኽንና ደረጋጽልና ስለ ዝበሉ፣ ዝቃወም እንተለ፡ ን14/12/26 ኣብ ቤ/ፍ ይቕረቡ፡

ወ/ሮ ንዮስቲ፡ ሃብተ ንብያስሉ፡ ኣደይ ኣኖሽ ኪዳነ ባኢሪጊ፡ ምባል ተሰፉ፡ ኣኖሽ ኪዳነ ፍታው ተሃሊሉ ይተኣረመሉይ ስለ ዝበሉት፣ ዝቃወም እንተለ፡ ን14/12/26 ኣብ ቤ/ፍ ይቕረቡ፡

ወ/ሮ ብሌን ያቆብ ተሃሪ፡ ብዮል ቤተይ ኣብል ኪዳነ ሰቋር ስለዘየረፈ፡ ንዓይ ናይ መጽምዲ መሳለይ ይተሓለወለይ ስለ ዝበሉት፣ ዝቃወም እንተለ፡ ን14/12/26 ኣብ ቤ/ፍ ይቕረቡ፡

1ይ ደረጃ ቤት-ፍርዲ እምባ ደርሆ

ከሳኢት ብሄሪት በርሀ ዘርኢጋበር፡ ተኸሳኢ በንያም ሃደለ ሓሰኔ ናይ ሓጺር ክሲ ተመሳሰቱልካ ስለ ዘሎ፡ ብኣኽል ወይ ብኬጋዊ ወከል ን11/12/26 ኣብ ቤ/ፍ ቀረቡ፡

1ይ ደረጃ ቤት-ፍርዲ ጻዕዳ ክርስትያን

ወ/ሮ ሳራ ወልደንብረኤል መሓሪ፡ ኣደይ ሓረጉ ተሰፉሚኣኤል ወልደሚኣኤል ስለዘየረፈት፡ ኣነ ምስ 4 ኣሕዋተይ ወረስቲ ምኽንና ደረጋጽልና ስለ ዝበሉት፣ ዝቃወም እንተለ፡ ን15/12/26 ኣብ ቤ/ፍ ይቕረቡ፡

ከሳኢት የሳን ሳምሳም ተወልደብርሃኔ ተኸሳኢ ኣማኑኤል ንብረማስቀል፡ ናይ ፊጽሚ ክሲ ተመሳሰቱልካ ስለ ዘሎ፡ ብኣኽል ወይ ብኬጋዊ ወከል ን10/12/26 ኣብ ቤ/ፍ ቀረቡ፡ እንዘዘይቀራበኹ፡ ጉዳይካ ኣብዘለኾኹ ክረኣ ምኽኑ ንሕቡር።

1ይ ደረጃ ቤት-ፍርዲ ዓረዛ

ሰናይት መድሃኔ ሃብተሰማኔ፡ ኣደይ ስተንሰኣ ባህታ ዘርኣዝጊ፡ ናይ ኣእምሮ ጸገም ዘለዋ፡ ካብ ዘይተፈልጠ ስለ ዝመለደትኒ፡ ክጽሞሉ ገጾናሕኩ ሰም ሰናይት መድሃኔ ሃብተሰማኔ ምባል ተሰፉ፡ ሰናይት ባህታ ዘርኣዝጊ ተሃሊሉ ይተኣረመሉይ ስለ ዝበሉት፣ ዝቃወም እንተለ፡ ን15/12/26 ኣብ ቤ/ፍ ይቕረቡ፡

ወ/ሮ ገበይዳ የሰፍ ኣሕመድ፡ ሰም ኣደይ ዘይብ ሸዕብ በሸር ምባል ተሰፉ፡ ሕደጋ ሓንስ መድሃኔ ተሃሊሉ ይተኣረመሉይ ስለ ዝበሉት፣ ዝቃወም እንተለ፡ ን8/12/26 ኣብ ቤ/ፍ ይቕረቡ፡

1ይ ደረጃ ቤት-ፍርዲ መንደፈራ

ወ/ሮ ልዋም ኣማኑኤል ሃደሉ ብዮል ቤተይ ባና በርሀ ብርሃ ስለዘየረፈት፡ ኣብ ዝኦኮቑስ ይኹን ዘይኦኮቑስ ንብረቱ ንዓይ ናይ መጽምዲ መሳለይ ይተሓለወለይ፡ 4 ደቅና ከኣ ወረስቲ ምኽናም ደረጋጽሉም ስለ ዝበሉት፣ ዝቃወም እንተለ፡ ን17/12/26 ኣብ ቤ/ፍ ይቕረቡ፡

1ይ ደረጃ ቤት-ፍርዲ ዓዲ ቐይሕ

ጻዊት ታምሩ ታደሰ ምባል ተሰፉ፡ ጻዊት ስለሞን ሓደራ ተሃሊሉ ይተኣረመሉይ ስለ ዝበሉ፣ ዝቃወም እንተለ፡ ን08/12/26 ኣብ ቤ/ፍ ይቕረቡ፡

1ይ ደረጃ ቤት-ፍርዲ ዱባርዋ

ወ/ሮ ፍቓዱ ተሰፉብረ ሰርቹ፡ ሰም ኣደይ ኣብርሃት ሃብተማርያም ኣደጎይ ምባል ተሰፉ፡ ኪዳነ ተላ ተሃሊሉ ይተኣረመሉይ ስለ ዝበሉት፣ ዝቃወም እንተለ፡ ን15/12/26 ኣብ ቤ/ፍ ይቕረቡ፡

1ይ ደረጃ ቤት-ፍርዲ ዓዲ ኞላ

ኣብነ ብርሃነ ተወልዱ፡ ብዮል ቤተይ ንነሰ ጺጋይ ሃደለ ስለዘየረፈ፡ ንዓይ ናይ መጽምዲ መሳለይ ይተሓለወለይ፡ 3 ደቁ ከኣ ወረስቲ ምኽናም ደረጋጽሉም ስለ ዝበሉት፣ ዝቃወም እንተለ፡ ን23/12/26 ኣብ ቤ/ፍ ይቕረቡ፡

ወ/ሮ ዛይድ በርሀ ኪዳኔ፡ ብዮል ቤተይ ብርሃነ ተወልደ ካኔ ካብ ገዛኡ ንልህሊ 2 ዓመት ስለ ዝጠፍኡ፡ ጥፋእ ተሃሊሉ ክወሰለይ ስለ ዝበሉት፣ ዝቃወም እንተለ፡ ን21/01/27 ኣብ ቤ/ፍ ይቕረቡ፡

ሂወት ጀመል ተወልደብርሃነ ምባል ተሰፉ፡ ልዋም የማ ተወልደብርሃነ ተሃሊሉ ይተኣረመሉይ ስለ ዝበሉት፣ ዝቃወም እንተለ፡ን21/01/27 ኣብ ቤ/ፍ ይቕረቡ፡

ሓጎነ ብኸራተን ሸመንዲ ተሰፉጋበር ምባል ተሰፉ፡ ሰም ሸመንዲ ተሰፉጋበር ተሃሊሉ ይተኣረመሉይ ስለ ዝበሉት፣ ዝቃወም እንተለ፡ን21/01/27 ኣብ ቤ/ፍ ይቕረቡ፡

ወረደ ከሰተ ፍሰሃ ምባል ተሰፉ፡ ዳኒኤል ከሰተ ፍሰሃ ተሃሊሉ ይተኣረመሉይ ስለ ዝበሉ፣ ዝቃወም እንተለ፡ ን18/12/26 ኣብ ቤ/ፍ ይቕረቡ፡

ዓብዩኑር ኢብራሂም ምባል ተሰፉ፡ ዓብዱ ኑሩ ኢብራሂም ተሃሊሉ ይተኣረመሉይ ስለ ዝበሉ፣ ዝቃወም እንተለ፡ ን21/01/27 ኣብ ቤ/ፍ ይቕረቡ፡

1ይ ደረጃ ቤት-ፍርዲ ሰንዓፈ

ጺጋይ በርሀ መለሰ ወላይና በርሀ መለሰ ተከኤን ኣደይ ስተብርሃነ ተሰፉማርያም በይገነ ስለዘየረፉ፡ ኣነ ምስ 8 ኣሕዋተይ ወረስቲ ምኽንና ደረጋጽልና ስለ ዝበሉ፣ ዝቃወም እንተለ፡ ን9/12/26 ኣብ ቤ/ፍ ይቕረቡ፡

ሳምሪዊት ሃይለ ንብረመደህኔ፡ ንሊይ ሂራን መሉእብርሃነ ምባል ተሰፉ፡ ሂራን መሉእ ብርሃነ ተሃሊሉ ይተኣረመሉይ ስለ ዝበሉት፣ ዝቃወም እንተለ፡ ን 09/12/26 ኣብ ቤ/ፍ ይቕረቡ፡

ሰናድ ሳልኣ ኣሕመዲን ምባል ተሰፉ፡ ኣይመን ሳልኣ ኣሕመዲን ተሃሊሉ ይተኣረመሉይ ስለ ዝበሉ፣ ዝቃወም እንተለ፡ን09/12/26 ኣብ ቤ/ፍ ይቕረቡ፡

ስተኽኣል ለገሰ ተሰፉ፡ብዮል ቤተይ ደቂታ ሃይሉ ተኽለ ስለዘየረፈ፡ ኣብ ዝኦኮቑስ ይኹን ዘይኦኮቑስ ንብረቱ ንዓይ ናይ መጽምዲ መሳለይ ይተሓለወሉ 13 ደቁ ከኣ ወረስቲ ምኽናም ደረጋጽሉም ስለ ዝበሉት፣ ዝቃወም እንተለ፡ ን09/12/26 ኣብ ቤ/ፍ ይቕረቡ፡

1ይ ደረጃ ቤት-ፍርዲ ሓልሓል

ሳዕድይ መሓመድ ዐብየን ምባል ተሰፉ፡ ሶዓድያ መሓመድ ዐብየን ተሃሊሉ ይተኣረመሉይ ስለ ዝበሉት፣ ዝቃወም እንተለ፡ን24/12/26 ኣብ ቤ/ፍ ይቕረቡ፡

1ይ ደረጃ ቤት-ፍርዲ ዒላበርዕድ

ተሰፉኣለም ደበኔይ ሀዳድ፡ ትዕበ ተኽለይ ኣባይዶም፡ ት/ዕድመ ወድና 15 ነ/ሂር ኤስዮም ተሰፉኣለም ደበኔ፡ ኣብ ወኻጠ. ኮርፖረሽን ጥሪተን ዘራኣትን ሕርሻ ዒላበርዕድ ብሓደጋ ቀላይ ኣተዩ ስለዘየረፈ፡ ኣብ ዝኦኮቑስን ዘይኦኮቑስ ንብረቱ ብኢ.ንሽራንስ ዝመዛበ ውሳነ ንሕና ወለዱ ወረስቲ ምኽናም ደረጋጽልና ስለ ዝበሉ፣ ዝቃወም እንተለ፡ን10/12/26 ኣብ ቤ/ፍ ይቕረቡ፡

1ይ ደረጃ ቤት-ፍርዲ ጊንዳዕ

ከሳኢት ኣብነ ንብረሂወት ሓንቲ ተጸሞጊ ቀሲታ ተፈሪ ምሃየኹ፡ ብዮልቲ ቤትኣ ናይ ሓጺር ክሲ ተመሳሰቱልካ ስለ ዘሎ፡ ብኣኽል ወይ ብኬጋዊ ወከል ን19/12/26 ኣብ ቤ/ፍ ቀረቡ፡ እንዘዘይቀራበኹ ጉዳይካ ኣብዘለኾኹ ክረኣ ምኽኑ ንሕቡር።

ሳባ የማ ማንደብርሃኔ ወላዲተይ ኤጨ. ደሞዝ ስለዘየረፈት፡ ኣነ ምስ 1 ሓፍተይ ወረስቲ ምኽንና ደረጋጽልና ስለ ዝበሉት፣ ዝቃወም እንተለ፡ ን10/12/26 ኣብ ቤ/ፍ ይቕረቡ፡

1ይ ደረጃ ቤት-ፍርዲ ማይ ምነ

ብ/በ/መሳል ወ/ሮ ሃይማኖት ኪዳኔ ብ/በ/ዕዳ ኣቶ ረዚ ነጋሽ ናይ ገዝ ዘተወዛገበ ወሳነ ናብ ስመይ ክመሓላልፎ ስለ ዝደለኸ፡ ኣድራሻኹ ስለ ዘይተፈልጠ፡ ብጋዜጣ ሓዳስ ኤርትራ ደጃወጻለይ ስለ ዝበለ፣ ብኣኽል ወይ ብኬጋዊ ወከል ን15/12/26 ኣብ ቤ/ፍ ቀረቡ፡ እንዘዘይቀራበኹ ጉዳይካ ኣብዘለኾኹ ክረኣ ምኽኑ ንሕቡር።

ወ/ሮ ሓረጉ ወልደያሃኔ፡ ብዮል ቤተይ ንብረሃነ ገረጃ ካኔሰይ ስለዘተሰወኑ፡ ንዓይ ናይ መጽምዲ መሳለይ ይተሓለወለይ፡ 11 ደቁ ከኣ ወረስቲ ምኽናም ደረጋጽሉም ስለ ዝበሉት፣ ዝቃወም እንተለ፡ ን08/12/26 ኣብ ቤ/ፍ ይቕረቡ፡

1ይ ደረጃ ቤት-ፍርዲ ባጽዕ

ፍርቱና ኣለም መምህነ ምባል ተሰፉ፡ ፍርቱና ዘወዲኣለም መምህነ ተሃሊሉ ይተኣረመሉይ ስለ ዝበሉት፣ ዝቃወም እንተለ፡ ን08/12/26 ኣብ ቤ/ፍ ይቕረቡ፡

ኣብ ኣስመራ ን/ዞባ ጎዳይፍ ፕሎት ዞባ 4 ምም/05 ጎደና ረብ ደስታ ጻምጠው፡ ሰፍሓቱ 643.25 ዋንኡ፡ ኣብ ኮሚሽን ኣባይቲ ብዙምባር ወረቐት 104399 መወከሲ ቁ/119092 ብሸም ሃፍ/ንብረኣግዘኣብር ባህታ ደረሰን ሪና ገላዘጊ ኣርኣያን ዝተመዘገበ ሽላ ገዙ ወ/ሮ ሪና ገላዘጊ ኣርኣያ ካብኸዚ ዘለዋ ብጽሑታ ብዕለት 16/01/2024 ብቁ/መዝ10/2024 ኣብ ቅድሚ ሳልዋይ ቤት ፍርዲ ኣስመራ ቀሪባ ጉዳ ኣድያም ንብረኣግዘኣብር ባህታ ብዘየዘረትለይ ወጎብዙ መሳረት፡ ናብ ስመይ ክመሓላለፍ ስለ ዝደለኸ፡ ዝቃወም እንተለ፡ ሕረ ብዘጽዘዘ መሳረት ካብ ዝመልከቶ ቤት ፍርዲ ናይ መአገዲ ትእዘዘ ወይ ናይ መውዳኢታ ውሳነ ሕዙ ኣብ ቤት ጽሕፈት ኖታዮን ቤ/ጽ ካዲስተርን ይቕረቡ፡ ተቓወሞ እንዘዘይቀረቡ ግን ኦርጂናል ሰነዶት ኣቕረብ ጉዳይ ከፈጽም ምኽኒይ እኳቡር።

ኣዲያም ንብረኣግዘኣብር
ወከል የሰፍ ተሰፉይ

ኣብ ዞባ ማእከል ንኡስ ዞባ ኣኽርያ ጎደና ሸርኢት ቁ/ዝ 85 ብቁ.ፍቓድ ዋረን ASL00042280 ናይ በልየርደን ምምላእ ፊልምን ትካለይ፡ ንኣቶ ኣብርሃም ኣለም ኦርኢዩ፡ ኣድራሻ ዞባ ማእከል ን/ዞባ ገደረት ጎደና ዓለ ቁ/ዝ ብዕለት 23/10/2026 ቁመዝ 481/2026 ስለ ዝሸየጥኩ፡ ብሸም ሽየጠት ዝኾነፈሎ ዕዳ ኣለኺ ወይ ይግባእኒ እዩ ዝብል ኣኽል እንተ ደኣ ሃልዩ፡ እዚ ምልክታ እዚ ካብ ዝወጸሉ ዕለት ጀሚሩ ክሳብ ሰሉስ መዓልቲ፡ ስልጣን ዝዘለዎ ቤት ፍርዲ ተቓወሞኡ የቕርብ፡ እንዘዘይቀራበኒ፡ ዝቃወም ኣኽል ከምዝዘለ ተቑጺሩ ናብ ስመይ ከም ዝመሓላለፍ ኾፍልጥ።

መናል ተኽልኣብ ማኛ
ሕጋዊ ወከል ወይዒ ክብርኣብ ኣድሓናም

ኣብ ዞባ ማእከል ን/ዞባ ኣቦሽውል ከባቢ/ዘ.ፕ.ነ.ኮድ ኣቦሽውል 1A113 ጎደና ፋኒክ ቁ/ዝ 73/74 ፕሎት 42 ASP00024805 ፓርሰል Q ሰፍሓት መሬት 145.8 ት/ሜ፡ 4 ቀንዲ ክፍሊን 3 ተሓጋገዘቲ ክፍሊን ዘዘያነኖ፡ ሕጂ ብመሳለይ ንብረት ቁ1ዐ11577 ብሸም ሳዕድያ ሰዒድ ካሕሳይ ዝተመዘገበ ብህይወ ዝነበሩኖ፡ ናብ ስሞና ከሰኒጋዚ ስለ ዝደለና፡ ዝቃወም እንተለ፡ ኣብ ወኻጠ. 30 መዓልቲ ካብ ገዛልኩዎ ቤት ፍርዲ መአገዲ ወይ'ውን ይግባይ ተሃሊሉሉ እንተነይሩ ውሳነ ሕዙ ናብ ቤ/ጽ ካዲስተራልን ቤት ጽሕፈት ኖታዮን ይቕረቡ፡ እንተዘይቀራቡ፡ ብዝለና ሰውነ ጉዳይና ክንውድኦ ምኽንና ንሕቡር።

ወ/ሮ ሰምራ ደሲን መሓመድ+1
ብወካልና ኣቶ ዳውድ ኢብራሂም እሰምኣል

መለከታ

ናጽነት ደስበለ - ሓበን ገብረኣምላኽ-ሳምራዊት መለስ

1ይ ደረጃ ቤት-ፍርዲ ዞባ ማእከል ኣስመራ

ንግስቲ ሃብተማርያም ኣድሓኖም፡ ወደይ ዘርእሰናይ ተስፋዝጊ መብራህቱ ስለዝተሰውኑ፡ ኣነ ጥራይ ወራሲት ምኳነይ ይረጋገጸለይ ስለ ዝበለት፣ ዝቃወም እንተለ፡ ን15/12/26 ኣብ ቤ/ፍ 6ይ መጋባኢያ ይቕረብ፡

ይርጋኣለም ገብረሂወት ዓንደማርያም፡ ኣቦና ገብረሂወት ዓንደማርያም ጎይትኦምን ኣዴና ዝፋን ተፈሪ መሓሪን ስለዝዓረፉ፡ ኣነ ምስ 6 ኣሕዋተይ ወረስቲ ምኳንና ይረጋገጸልና ስለ ዝበለ፣ ዝቃወም እንተለ፡ ን15/12/26 ኣብ ቤ/ፍ 10ይ መጋባኢያ ቁ/38 ይቕረብ፡

ከሳሲ ተኽለ በረኸት ሃብተጸዮን፡ ተኸሳሲ እዮብ ሞባእ ምንይ፡ ንስም ምትሕልላፍ ዝምልከት ክሲ ቀሪቡልካ ስለ ዘለ፡ ብኣካል ወይ ብሕጋዊ ወኪል ን15/12/26 ኣብ ቤ/ፍ 10ይ መጋባኢያ ቁ/38 ቅረብ፡

ብፍ/በ/መሰል ወረ/ፍ/ሄር ታደሰ መዓሾ ሃብተማርያም ወኪል (ኣበባ ታደሰ መዓሾ)፣ ብፍ/በ/ዕዳ ተወልደ ጸጋይ ተወልደመድህን፡ ንፈጽሚ ዝምልከት ክሲ ቀሪቡልካ ስለ ዘለ፡ ብኣካል ወይ ብሕጋዊ ወኪል ን10/12/26 ኣብ ቤ/ፍ 10ይ መጋባኢያ ቁ/38 ቅረብ፡ እንተዘይቀሪብኩ፡ ጉዳይካ ኣብ ዘየለኻሉ ክረአ ምኳኑ ንሕብር፡

ኣማኑኤል ተስፋልደት ተስፋሚካኤል፡ ወለደይ ተስፋልደት ተስፋሚካኤል ዑቕቡን ይርግኣለም በርህ ገብሩን ስለዝዓረፉ፡ ኣነ ምስ 1 ሓፍተይ ወረስቲ ምኳንና ይረጋገጸልና ስለ ዝበለት፣ ዝቃወም እንተለ፡ ን22/12/26 ኣብ ቤ/ፍ 11ይ መጋባኢያ ይቕረብ፡

መም/ኣብርሀት በራኺ ገብረማርያም፡ ብዓል ቤተይ ገብረሚካኤል ወልዱ ክፍላይ ስለዝተሰውኑ፡ ንዓይ ናይ መጻምዲ መሰለይ ይተሓለወለይ፡ 3 ደቅና ከኣ ወረስቲ ምኳኖም ይረጋገጸሎም ስለ ዝበለት፣ ዝቃወም እንተለ፡ ን17/12/26 ኣብ ቤ/ፍ 2ይ መጋባኢያ ቁ/49 ይቕረብ፡

ብፍ/በ/መሰል ኣቶ ኮስታንቲኖስ ገርጃ ኣውዓሎም፡ ብፍ/ሰ/ዕዳ ወረ/ፍ/ዳዊት ዑቕብ ሃይለ 1. ሚሊ ዳዊት ዑቕብ 2. ሰለሙን ዳዊት ዑቕብ፣ ንጉዳይ ፈጽሚ ዝምልከት ምልክታ ቀሪቡልኩም ስለ ዘለ፡ መልሲ ሒዝኩም ብኣካል ወይ ብሕጋዊ ወኪል ን16/12/26 ኣብ ቤ/ፍ 8ይ መጋባኢያ ቅረቡ፡ እንተዘይቀሪብኩም፡ ጉዳይኩም ኣብ ዘየለኹምሉ ክረአ ምኳኑ ንሕብር፡

ሄራን ዳዊት ኣማኑኤል ምባል ተሪፉ፡ ሄራን ዳዊት ገብረክርስቶስ ተባሂሉ ይተኣረመለይ ስለ ዝበለት፣ ዝቃወም እንተለ፡ ን17/12/26 ኣብ ቤ/ፍ 6ይ መጋባኢያ ዕ/እኽሊ ይቕረብ፡

ብመንገዲ ወለዱ፡ ኣቶ ክብሮም ዘሚካኤል መሓሪን ወ/ሮ ቅሳነት ገብረትንሳኤ ሃይለን፡ ህጻን ኣዳም ክብሮም ዘሚካኤል፡ ስም ኣደይ ፍትሓዊት ገብረትንሳኤ ሃይለ ምባል ተሪፉ፡ ቅሳነት ገብረትንሳኤ ሃይለ ተባሂሉ ይተኣረመለይ ስለ ዝበለ፣ ዝቃወም እንተለ፡ ን16/12/26 ኣብ ቤ/ፍ 8ይ መጋባኢያ ይቕረብ፡

ወ/ሮ ኣበባ ተኪኤ ዘካርያስ፡ ብዓል ቤተይ ኣቶ ቀለታ መብራህቱ ሰለሙን ስለዝዓረፈ፡ ንዓይ ናይ መጻምዲ መሰለይ ይተሓለወለይ፡ 7 ደቅና ከኣ ወረስቲ ምኳኖም ይረጋገጸለይ ስለ ዝበለት፣ ዝቃወም እንተለ፡ ን10/12/26 ኣብ ቤ/ፍ 2ይ መጋባኢያ ቁ/49 ይቕረብ፡

ኤልሳ ተኽለ ኒጋሽ፡ ወላዲና ተኽለ ኒጋሽ ሳህሉ ስለዝዓረፈ፡ ብዓልቲ ቤቱ ናይ መጻምዲ መሰለይ ይተሓለወላ፡ ኣነ ምስ 4 ኣሕዋተይ ከኣ ወረስቲ ምኳንና ይረጋገጸልና ስለ ዝበለት፣ ዝቃወም እንተለ፡ ን10/12/26 ኣብ ቤ/ፍ 6ይ መጋባኢያ ዕ/እኽሊ ይቕረብ፡

ሄርሞላ ሓየሎም ወልደኣምላኽ፡ ምባል ተሪፉ፡ ሄርሜላ ሓየሎም ወልደኣምላኽ ተባሂሉ ይተኣረመለይ ስለ ዝበለት፣ ዝቃወም እንተለ፡ ን24/12/26 ኣብ ቤ/ፍ 2ይ መጋባኢያ ቁ/49 ይቕረብ፡

ሓያት ሰዒድ ኢብራሂም ምባል ተሪፉ፡ ሓያት ሰይድ ኢብራሂም ተባሂሉ ይተኣረመለይ ስለ ዝበለት፣ ዝቃወም እንተለ፡ ን10/12/26 ኣብ ቤ/ፍ 7ይ መጋባኢያ ይቕረብ፡

ኣይመን ሰዒድ ኢብራሂም ምባል ተሪፉ፡ ኣይመን ሰይድ ኢብራሂም ተባሂሉ ይተኣረመለይ ስለ ዝበለ፣ ዝቃወም እንተለ፡ ን08/12/26 ኣብ ቤ/ፍ 6ይ መጋባኢያ ይቕረብ፡

ወ/ሮ ሉቺያ ዓላዊ ባህታ፡ ኣቦይ ዓላዊ ባህታን ኣደይ ደመቀሽ ተስፋእየሱስን ስለዝዓረፉ፡ ኣነ ምስ 16 ተተኳኣቲ 5 መወትቲ ኣሕዋተይ ወረስቲ ምኳንና ይረጋገጸልና ስለ ዝበለት፣ ዝቃወም እንተለ፡ ን16/12/26 ኣብ ቤ/ፍ 8ይ መጋባኢያ ይቕረብ፡

ሙሉ መብራህቱ ዘድንግል፡ ወድና ሳሙኤል የማነ ገብረመድህን ስለዝዓረፈ፡ ንሕና ወለዱ ወረስቲ ምኳንና ይረጋገጸልና ስለ ዝበለት፣ ዝቃወም እንተለ፡ ን15/12/26 ኣብ ቤ/ፍ 10ይ መጋባኢያ ቁ/38 ይቕረብ፡

መም/ኤልሳቤጥ ሰለሞን፡ ሓብተይ ቅድስቲ የሃንስ ሰለሞን ስለዝዓረፈት፡ ኣነ ጥራይ ወራሲት ምኳነይ ይረጋገጸለይ ስለ ዝበለት፣ ዝቃወም እንተለ፡ ን16/12/26 ኣብ ቤ/ፍ 8ይ መጋባኢያ ይቕረብ፡

ለተንስኤ ገብረብርሃን ግርመ፡ ብዓል ቤተይ ዳዊት ተኽለኣብ መዓሾ ስለዝዓረፈ፡ ንዓይ ናይ መጻምዲ መሰለይ ይተሓለወለይ፡ 8 ደቅና ከኣ ወረስቲ ምኳኖም ይረጋገጸለይ ስለ ዝበለት፣ ዝቃወም እንተለ፡ ን17/12/26 ኣብ ቤ/ፍ 6ይ መጋባኢያ ዕ/እኽሊ ይቕረብ፡

1ይ ደረጃ ቤት-ፍርዲ ዓዲ ቐይሕ

ወ/ሮ ሓጉሳ ሃብተ ኦርኢይ፡ ብዓል ቤተይ ክፍላት ቀሺ ገብረሂወት ተሰማ ስለዝዓረፈ፡ ኣብ ዝንቀሳቐስ ይኹን ዘይንቀሳቐስ ንብረቱ ንዓይ ናይ መጻምዲ መሰለይ ይተሓለወለይ፡ 7 ደቅና ከኣ ወረስቲ ምኳኖም ይረጋገጸሎም ስለ ዝበለት፣ ዝቃወም እንተለ፡ ን10/12/26 ኣብ ቤ/ፍ ይቕረብ፡

ኣቶ ኣማኑኤል ገብረያወሃንስ ተወልዱ፡ ስም ኣቦይ ገብረያወሃንስ ምባል ተሪፉ፡ ገብረህይወት ተባሂሉ ይተኣረመለይ ስለ ዝበለ፣ ዝቃወም እንተለ፡ ን12/01/26 ኣብ ቤ/ፍ ይቕረብ፡

1ይ ደረጃ ቤት-ፍርዲ ማይ ምነ

ብፍ/በ/መሰል ወ/ሮ ሃይማኖት ኪዳኑ ብፍ/በ/ዕዳ ኣቶ ረዘነ ኒጋሽ፡ ናይ ገዛ ዝተውሃበ ውሳነ ናብ ስመይ ከመሓላልፎ ስለ ዝደለኹ፡ ተጸዋዒ ኣድራሻኡ ስለ ዘይተፈልጠ፡ ብጋዜጣ ይጸወዓለይ ስለ ዝበለ፣ ብኣካል ወይ ብሕጋዊ ወኪል ን15/12/26 ኣብ ቤ/ፍ ቅረብ፡ እንተዘይቀሪብኩ፡ ጉዳይካ ኣብ ዘለኻሉ ክረአ ምኳኑ ንሕብር፡

ወ/ሮ ሓረጉ ወልደየሃንስ፡ ብዓል ቤተይ ገብረሃንስ ገርጃ ካሕሳይ ስለዝተሰውኑ፡ ንዓይ ናይ መጻምዲ መሰለይ ይተሓለወለይ፡ 11 ደቁ ከኣ ወረስቲ ምኳኖም ይረጋገጸሎም ስለ ዝበለት፣ ዝቃወም እንተለ፡ ን08/12/26 ኣብ ቤ/ፍ ይቕረብ፡

1ይ ደረጃ ቤት ፍርዲ ሓል-ሓል

መሓመድ ዑስማን እድረስ ምባል ተሪፉ፡ ማሕሙድ ዑስማን እድረስ ተባሂሉ ይተኣረመለይ ስለ ዝበለ፣ ዝቃወም እንተለ፡ ን24/12/26 ኣብ ቤ/ፍ ይቕረብ፡

መሓመድ እድረስ ሳልሕ ኣደላ ምባል ተሪፉ፡ መሓመድእድረስ ሳልሕ ኣደላ ተባሂሉ ይተኣረመለይ ስለ ዝበለ፣ ዝቃወም እንተለ፡ ን17/12/26 ኣብ ቤ/ፍ ይቕረብ፡

1ይ ደረጃ ቤት-ፍርዲ ባጽዕ

ፍርቱና ኣለም መንግስ ምባል ተሪፉ፡ ፍርቱና ዘወዲኣለም መንግስ ተባሂሉ ይተኣረመለይ ስለ ዝበለት፣ ዝቃወም እንተለ፡ ን08/12/26 ኣብ ቤ/ፍ ይቕረብ፡

1ይ ደረጃ ቤት ፍርዲ ከረን

ወ/ሮ ፋጥማ እድረስ ኢብራሂም፡ ስም ኣደይ ሳዕድያ ሱለማን እድረስ ምባል ተሪፉ፡ ጀምዕ ሳልማን እድረስ ተባሂሉ ይተኣረመለይ ስለ ዝበለት፣ ዝቃወም እንተለ፡ ን14/12/26 ኣብ ቤ/ፍ ይቕረብ፡

ይግባይ በሃሊ ኣቶ ይስሃቕ ያቆብ ይስሃቕ፡ መ/ወሃቢት ወ/ሮ ማህሌት ተኪኤ፡ ናይ ሓዳር ክሲ ተመስሪቱልኪ ስለ ዘለ፡ ብኣካል ወይ ብሕጋዊ ወኪል ን10/12/26 ኣብ ቤ/ፍ ቅረቢ፡ እንተዘይቀሪብኩ፡ ጉዳይኪ ኣብዘየለኽሉ ክረአ ምኳኑ ንሕብር፡

ወ/ሮ ለምለም ኣልመዶም ክፍለገርጊስ፡ ወለድና ኣልመዶም ክፍለገርጊስ በርሀን፡ መዳይን ዓፋ ሕመዳይን ስለዝዓረፉ፡ ኣነ ምስ 2 ኣሕዋተይ ወረስቲ ምኳንና ይረጋገጸልና ስለ ዝበለት፣ ዝቃወም እንተለ፡ ን14/12/26 ኣብ ቤ/ፍ ይቕረብ፡

ወ/ሮ መዲና መሓመድ፡ ብውክልና ስልጣን ብዕለት 26/03/2012 ብቁ/መዝ ER1J16 -2/03/12 ዝተዋህበ ምስራዝ ዝምልከት ሲቪላዊ ክሲ ቀሪቡልክን ስለዘለ፡ ኣብ ዕለት ቆጸራኽን ብኣካል ወይ ብሕጋዊ ወኪል ን14/12/26 ኣብ ቤ/ፍ ቅረቡ፡ እንተዘይቀሪብክን፡ ጉዳይክን ኣብ ዘየለኽናሉ ክረአ ምኳኑ ንሕብር፡

ኣቶ ጎይትኦም ሚካኤል ማይበቶት፡ ተጸዋዒ ኣቶ ኣወልኪር ዓብደልቃድር ሳልሕ፡ ብመንገዲ ወኪሉ ኣቶ ዓብደልቓድር ሳልሕ ገንድር፡ ሞተ/ሳይክል ቁጽሪ ER-1-ጭ-4 45 ከምዝዓደግኩ ዝፍለጥ ኮይኑ፡ እንተኾነ ስም ምትሕልላፍ ከይገበርና፡ ተጸዋዒን ወኪሉን ኣድራሻኦም ስለ ዘይተፈልጠ ይጸውዑለይ ስለ ዝበለ፣ ብኣካል ወይ ብሕጋዊ ወኪል ን14/12/26 ኣብ ቤ/ፍ ቅረቡ፡ እንተዘይቀሪብኩም፡ ጉዳይኩም ኣብ ዘለኹምሉ ክረአ ምኳኑ ንሕብር፡

1ይ ደረጃ ቤት-ፍርዲ ሓጋዝ

መሐሪተ ሐጎስ ተስፋልደት ምባል ተሪፉ፡ ምሕረት ሐጎስ ተስፋልደት ተባሂሉ ይተኣረመለይ ስለ ዝበለት፣ ዝቃወም እንተለ፡ን01/12/26 ኣብ ቤ/ፍ ይቕረብ፡

1ይ ደረጃ ቤት-ፍርዲ ኣቐርደት

ኣብ መንጎ ኣቶ ሓሰን ኢብራሂም ሳልሕን ኣቶ ሐሴን ዓብደራሑማን ኣድምን ዝነበረ ውዕል መሸጣ መኪና ሰሌዳ ቁ/ER-1-211154 ቁ/ቻሲ VF-315B022U8291705 ውዕል መሸጣ ብሕሳብ 60,000.00 ናቕፋ ተገዚኣ ገንዘባ ተኸፈሉ መኪና ኣብ ኢድ ኣመልካቲ ትርከብ፡ ተጸዋዒ፡ ብጉዳይ እዛ መኪና ኣብ ፍሉይ ቤት ፍርዲ መጋባኢያ ባረንቱ ብዕለት 12/12/2019 ዓ/ም ቁ/መዝ 284/2029 ክቐርብ ስለ ዘይክኣሉ ዋሕሱ ቀሪቡ ተቐጺዑ ፋይሉ ተዓጽዩ፡ ተጸዋዒ፡ ድሕሪ ውሳነ ኣድራሻኡ ስለ ዘይተፈልጠ፡ ስም ክመሓላልፈለይ ስለ ዝበለ፣ ተጸዋዒ፡ ብኣካል ወይ ብሕጋዊ ወኪል ን07/12/26 ኣብ ቤ/ፍ ቅረብ፡ እንተዘይቀሪብኩ፡ ጉዳይካ ኣብ ዘየለኻሉ ክረአ ምኳኑ ንሕብር፡

1ይ ደረጃ ቤት-ፍርዲ ባረንቱ

ዳንጋ ከሊፋ ኣረይ፡ ሓወይ ታቦ መሳ በኸት ስለዝዓረፈ፡ ክልቲኦም ወለዱ ከኣ መወትቲ ስለ ዝኾኑ፡ ኣነን 2 ኣሕዋተይን ወረስቲ ምኳንና ይረጋገጸልና ስለ ዝበለ፣ ዝቃወም እንተለ፡ን15/12/26 ኣብ ቤ/ፍ ይቕረብ፡

ፈበን ግርማይ ባህታ፡ ኣበባ ክንድያ ባይሩ ስለዝዓረፈት፡ ኣነ ጥራይ ወራሲት ምኳነይ ይረጋገጸለይ ስለ ዝበለት፣ ዝቃወም እንተለ፡ን15/12/26 ኣብ ቤ/ፍ ይቕረብ፡

1ይ ደረጃ ቤት-ፍርዲ ገለብ

ኽያር ኣድም እድረስ፡ ምባል ተሪፉ፡ ኣኽያር ኣድም እድረስ ተባሂሉ ይተኣረመለይ ስለ ዝበለ/ት፣ ዝቃወም እንተለ፡ ን14/12/26 ኣብ ቤ/ፍ ይቕረብ፡

1ይ ደረጃ ቤት-ፍርዲ ቶኾምብያ

ከሳሲት ወ/ሮ ናጽነት ዘርኦም መባኡ፡ ተኸሳሲ ኣቶ ተኽለይ ወልደትንሳኤ ተወልዱ፡ ብዓልቲ ቤትካ ናይ ሓዳር ክሲ ኣቐሪባትልካ ስለ ዘላ፡ ብኣካል ወይ ብሕጋዊ ወኪል ን14/12/26 ኣብ ቤ/ፍ ቅረብ፡ እንተዘይቀሪብኩ፡ ጉዳይካ ኣብ ዘለኻሉ ክረአ ምኳኑ ንሕብር፡

1ይ ደረጃ ቤት-ፍርዲ ሃይኮታ

ወ/ሮ ፋጥና ዑመር ሙሳ፡ ስም ኣደይ ዓሻ ኢድረስ ምባል ተሪፉ፡ መርየም ኢብራሂም ኣረይ፡ ተባሂሉ ይተኣረመለይ ስለ ዝበለት፣ ዝቃወም እንተለ፡ ን31/12/26 ኣብ ቤ/ፍ ይቕረብ፡

1ይ ደረጃ ቤት-ፍርዲ ጎልጅ

ት/ዕድመ ጓለይ ትርሓስ ዘካርያስ ኣብርሃ ምባል ተሪፉ፡ ደሊና ዘካርያስ ኣብርሃ ተባሂሉ ይተኣረመለይ ስለ ዝበለት፣ ዝቃወም እንተለ፡ን11/12/26 ኣብ ቤ/ፍ ይቕረብ፡

ኣብ ኣስመራ ን/ዞባ ኣባሻውል ፕሎት 33 ፓርሰል Z ጎደና ዓዲ ሸሩም ቁ/ገዛ 150 ስፍሓቱ 167.48 ት/ሜ ዝኾኑ ዋንኑቱ ኣብ ኮሚሽን ኣባይቲ ብቁምስክር ወረቐት 110650 መወከሲ ቁ.113083/134027/117548 ብስም 1. ወረ/ፍ/ፋጥማ ዓጣ ዓብዱ፡ ወ/ሮ ሶፍያ ዓብደላን 2. ወረ/ፍ/ገብረመስቀል ኣስፍሃ ወ/ሮ ትብርህ ሃይለ ምስ 14 ደቀንን ዝተረጋገጸ ተራ-ገዛ ካብዚ ፍርቂ ዘይተመቐለ ብጽሒት ነፍ/ሶፍያ ዓብደላ ኣሕመድ ብውርሲ ናብ ጓለን ኣፍራሕ ኣሕመድዓሊ ሳልሕ ክመሓላለፍ ስለዝኾኑ፡ ዝቃወም እንተለ፡ ሕጊ ብዛዝዞ መሰረት ካብ ዝምልከቶ ቤት ፍርዲ ናይ መአገዲ ትእዛዝ ወይ ናይ መወዳኢታ ውሳነ ሐዙ ኣብ ቤት ጽሕፈት ኖታዮን ቤ/ጽ ካዳስተርን ይቕረብ፡ ተቓውሞ እንተዘይቀሪቡ ግን ኦርጂናል ሰኑዳት ኣቐሪብ ጉዳዩይ ከፈጽም ምኳነይ እሕብር፡

ኣፍራሕ ኣሕመድዓሊ

25 ሕዳር ፡ "ኣህጉራዊ መዓልቲ ምውጋድ ጾታዊ ዓመጽ"

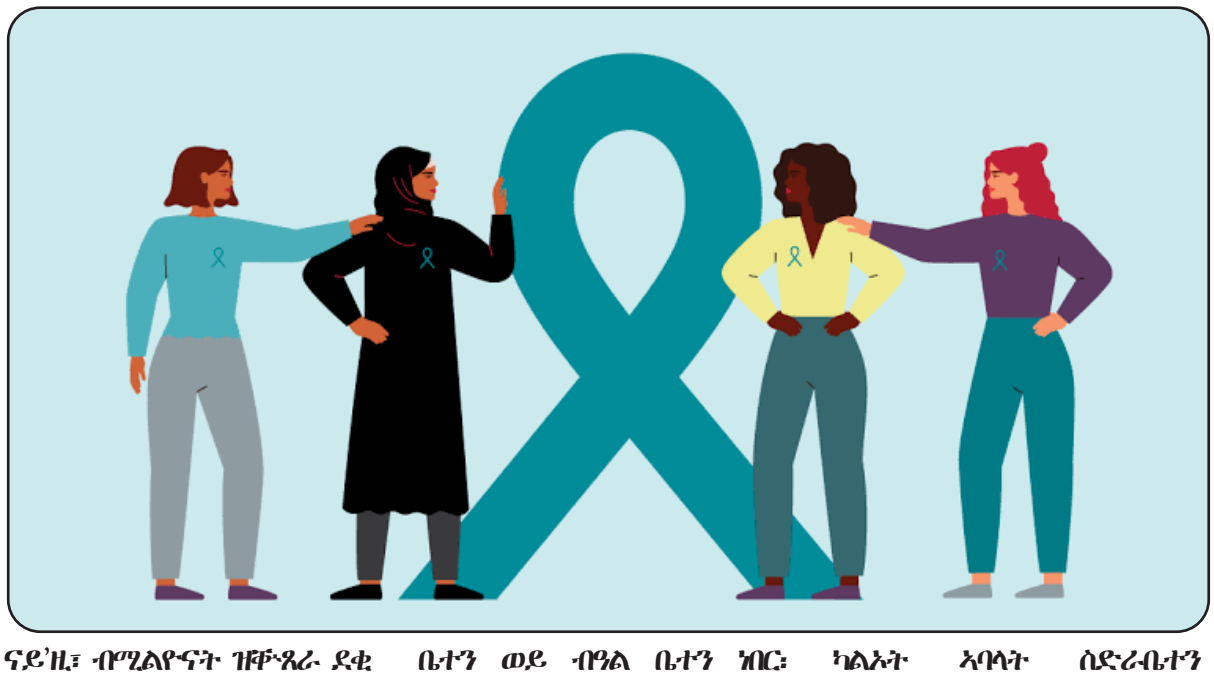

ኣብ ልዕሊ ደቂ ኣንስትዮ ዝፍጸም ዓመጽ፡ ንነዊሕ እዋን ዝጸንሕ ናይ ኣካላውን ኣእምሮኣውን ጸገማት ጥዕና ከሰዕብ ይኽእል። ከም ሳዕቤኑ ኸኣ፣ ኣካላዊ መጉዳእቲ፡ መኻንነት፡ ብጾታዊ ርክብ ዝመሓላለፉ ሕማማት፡ ከምኡ'ውን በሰላ፡ ስንባደ፡ ቅዛነት፡ ጭንቀት ወይ ፍርሂ ዝኣመሰሉ ጸገማት ይወርደን። ብተወሳኺ ግዳያት ኣድልዎን ምንጻልን'ውን ይገብረን። እቲ ሳዕቤን ግን ንግዳያት ጥራይ ዘይኰነስ፣ ኣብ ልዕሊ ደቀንን ስድራ-ቤተንን ከምኡ'ውን ኣብ ማሕበረ-ሰበን'ውን ዝወርድ ብምኳኑ፣ ኣብ ጥዕና ካልኦት ሰባት ማለት፣ ኣብ ልዕሊ ህጻናት ንነዊሕ እዋን ዝጸንሕ ሃስያ፣ ኣብ'ቲ ማሕበረ-ሰብ'ውን ቁጠባዊ ሳዕቤን ኣለዎ።

ከምዚኦም ዝበሉ ዓመጻት ንምውጋድ ዝተፈላለዩ ስጉምትታት ክውሰዱ ጸኒሖም'ዮም። ሓደ ካብ'ዞም ተብግሶታት፣ "ኣህጉራዊ መዓልቲ ምውጋድ ኣብ ልዕሊ ደቂ ኣንስትዮ ዝፍጸም ዓመጽ፣" ኰይኑ፡ እዚ ብዛዕባ እቶም ኣብ ልዕሊ ደቂ ኣንስትዮ ዝፍጸሙ ዓመጻትን ምልክታቶምን ንቕሓት ንምዕባይ ዝዓለመ'ዩ። እዛ መዓልቲ'ዚኣ፣ ካብ 1981 ጀሚራ፡ ዓመት መጸ 25 ሕዳር ክትክበር ጸኒሓ'ያ።

ወሲባዊ ዓመጽ፡- ትሑት ኣታዊ ኣብ ዘለወን ሃገራት ካብ ዝኸብራ ሰለስተ ደቂኣንስትዮ ሓንቲ (37%) ኣብ ህይወተን ኣካላዊ ወይ ወሲባዊ መጥቃዕቲ ካብ ቀረባ ሰበን ይኹን መሳርሕተን መጥቃዕቲ ይፍጸም። ኣብ ሃገራት ኤውሮጳ 16-23%፣ ኣብ ማእከላይ ኤሲያ ድማ ካብ 5 ደቂ ኣንስትዮ ሓንቲ (18%) ወሲባዊ መጥቃዕቲ ይበጽሐን። ብተወሳኺ፣ ብመሰረት ጸብጻብ ውድብ ጥዕና ዓለም ዕድመአን ካብ 15 ክሳብ 24 ዓመት ካብ ዝኾና ኣርባዕተ ኣዋልድ ብናይ ቀረባ መሳርሕታ ጾታዊ መጥቃዕቲ ይወርዳ። ከም ጸብጻብ ናይቲ ውድብ 15 ልዕሊኡን ዝኾና 736 ሚሊዮን ዝኾና ደቂ ኣንስትዮ ብመጻምድተን ወይ መቕርበን ይዕመጻ። እንተኾነ ካብ ግዜ ናብ ግዜ እዚ ጸገማት'ዚ፣ ኣብ ኩለን ሃገራት እናስፋሕፍሐ ይኸይድ ስለ ዘሎ፣ ከም ሳዕቤን ናይ'ዚ፣ ብሚልዮናት ዝቕጸራ ደቂ ኣንስትዮን ስድራቤታትን ይህሲያ ምህላወን፣ እቲ ጸብጻብ የመልክት።

ኣብ መላእ ዓለም ዓሰርተ ሓሙሽተ ሚልዮን ካብ 15-19 ዓመት ዝዕድመአን ትሕቲ ዕድመ፣ ግዱድ ጾታዊ ርክብ ኣጋጢሙወን። ኣብ ትሕቲ ዋና ጸሓፊ ውድብ ሕቡራት ሃገራት፣ ዋና ዳይረክተር ደቂ ኣንስትዮ ፋምዚሌ ምላምቦ-ንግኩካ፣ ንጋዜጠኛታት ከም ዝሓበረቶ፣ "ኣብ ልዕሊ ደቂ ኣንስትዮ ዝፍጸም ዘሎ መጥቃዕቲ፣ ብደረጃ ዓለም ኣዝዩ ዘስፋሕፍሕን ዝቕጽልን ዘሎ፣ ኣዕናውን ሓደ ካብ ሰብኣዊ መሰል ጥሕሰታትን'ዩ፣" ኢላ። ጸሓፊትን ኣጽናዒትን ጉዳይ ደቀንስትዮ ዶ/ር ክላውዲያ ጋርሲያ-ሞሬኖ፣ "እዚ ተብግሶ'ዚ ኣብ ዝተወሰነ እዋን፣ ኣባላት ውድብ ሕቡራት ሃገራት ምስ ግዳያትን ምስ ትካላት ሲቪላዊ ማሕበረሰብ ኣገልግሎትን ሓቢሮም ንኽሰርሑ ጻውዒት ኣቕሪባ'ላ። ጎላት ክዉን ንምግባር ዝበለጸ ስጉምቲ ምውሳድ የድሊ." ኢላ። ንሳ ብተወሳኺ፣ "እዞም ቀጽርታት ንመንግስታት ናይ መሕነቒ ደወል እዮም ኢለ ተስፋ እገብር። ቅድሚ ሓሙሽተ ዓመት እዚ ወረ ነይሩ። ክሳብ 2030 ነዞም መጥቃዕቲ ንምትራፍ ንዘላቒ ልምዓት ኣብ መብዛሕትአን ሃገራት፡ ነዚ ክዉን ንምግባር፣ ዝበለጸ ስጉምቲ ምውሳድ የድሊ." ኢላ።

ብዙሓት ደቂ -ኣንስትዮ ብብዓል ቤተን ወይ ብዓል ቤተን ነበር፡ መጻምድቲ ወይ ኣፍቃሪአን ብግዴታ ጾታዊ ርክብ ይፍጸመን ኣሎ። ካብ 30 ሃገራት ዝተረኽበ መረዳእታ ከም ዘመልክቶ ድማ፡ ሞያዊ ሓገዝ ዝሓተታ 1 ሚእታዊት ጥራይ እየን። ውድብ ጥዕና ዓለም፡ ግምታት ዝርገሐ ኣብ ልዕሊ ደቂ ኣንስትዮ ዝፍጸም ዓመጽ ኣብ ዝምልከት ጸብጻቡ፣ መብዛሕትአን ጸለመ ፈሪሐን ንዝምልከቶ ኣካል ከም ዘይሕብራ ኣብ ግምት ብምእታው፡ እቲ ሓቀኛ ኣሃዝ ኣዝዩ ዝለዓለ ክኸውን ልዑል ተኽእሎ ከምዘሎ ሓቢሩ። ብተወሳኺ፣ 82% ደቂ ኣንስትዮ ኣባላት ባይቶ፡ ኣብ እዋን ኣገልግሎተን ስነ-ኣእምሮኣዊ ዓመጽ ከም ዘጋጠመን ይሕብራ። እዚ ድማ ዘዋርድ ኣገላልጻታት፡ ምስልታትን ምፍርራሕን የጠቓልል። 44% ድማ ኣብ ልዕሊአን ወይ ኣብ ልዕሊ ስድራቤተን ናይ ሞት፣ ምዕማጽ፣ መጥቃዕቲ ወይ ጭውያን ምፍርራሕን ከም ዝበጽሐን ይገልጻ። 73% ደቂ ኣንስትዮ ጋዜጠኛታት፡ ብኢንተርነት ዓመጽ ከም ዘጋጠመን፣ ዓለምለኻዊ መጽናዕቲ የመልክት። ካብዚአን እተን 20% ካብ ኢንተርኔት ወጻኢ'ውን መጥቃዕቲ ወይ ግህሰት ከም ዝወርደን ይገልጻ። ጸብጻብ AFP

ቅትለት ደቂ ኣንስትዮ፡- ኣብ 2021 ኣብ መላእ ዓለም ኣስታት 45 ሽሕ ደቂ ኣንስትዮን ኣዋልድን ብናይ ቀረባ መጻምድተን ወይ ካልኦት ኣባላት ስድራቤተን ተቕቲለን እየን። እዚ ማለት፡ ብማእከላይ ገምጋም ኣብ ነፍሲ ወከፍ ሓደ ሰዓት ልዕሊ ሓሙሽተ ደቂ ኣንስትዮ ወይ ኣዋልድ ብኣባል ገዛእ ስድራቤተን ይቕተላ ኣለዋ ማለት'ዩ። ኣብ ደቂ ኣንስትዮ ካብ ዝተፈጸሙ ቅትለታት 56% ብናይ ቀረባ መጻምድቲ ወይ ካልኦት ኣባላት ስድራቤት ዝተፈጸመ ክኸውን እንከሎ፡ ኣብ ልዕሊ ደቂ ተባዕትዮ ዝተፈጸሙ ቅትለታት ግን 11% ጥራይ እዮም።

ምትልታል ኣካል ርሕሚ፡ - ምኽንሻብ ደቂ ኣንስትዮ ዝኾነ ይኹን ረብሓ ከምዘይብሉ እዩ ዝግለጽ። ጉድኣቱ ግን ካብታ ጓል ኣንስተይቲ ሓሊፉ ንቁጠባ ሃገር'ውን ኣዝዩ ዝጸልው'ዩ። AFP

እዚ ተግባር ኣብ ዝፍጸመለን 31 ሃገራት፡ ብውሑዱ 200 ሚልዮን ካብ 15-49 ዓመት ዝዕድመአን ደቂ ኣንስትዮን ኣዋልድን፣ ምትልታል ኣካል ርሕሚ ተፈጺሙወን'ዩ። ኣብ ትሕተ-ሰሃራ ኣፍሪቃ፡ ካብ ኣርባዕተ ደቂ ኣንስትዮን ኣዋልድን ሓንቲ፡ ኣካል ርሕማ ዝተተልተለት'ያ። እዚ ተግባር'ዚ ገና ሕጂ'ውን ብሰፊሑ ኣብ ዝፍጸመለን ሃገራት፡ ካብ 15-49 ዓመት ዝዕድመአን 10 ደቂ ኣንስትዮ፣ እንተወሓደ እተን 9 ኣካል ርሕመን ዝተተልተለ'ዩ። ኣብ ካሜሩንን ዩጋንዳን ግን እቲ ኣሃዝ ካብ 1 ሚእታዊት ኣይዛይድን። ምትልታል ርሕሚ ጓል ኣንስተይቲ ብቕንዱ፣ ብኣርባዕተ ደረጃ'ዩ ዝፍጸም። ጭንቅራ ወይ ጉድበ፣ ምሉእ ብምሉእ ወይ ብኸፊል ምቒራጽ፣ ጭንቅራን ውሽጢ ከናፍር ርሕሚን ምሉእ ብምሉእ ወይ ብኸፊል ምቒራጽ፣ ንሽንቲ መፍሰሲ ኣዝያ ንእሽቶ ነኳል ገዲፍካ፣ ኣካል ርሕሚ ምቒራጽን ምስፋይን እቶም ቀንዲ ሰለስተ ፍጻመታት እዮም። እቲ ራብዓይ ደረጃ ድማ፡ ከም ምውጋእ፣ ጭንቅራ ወይ ከንፈር ርሕሚ ምውጣር፣ ንጭንቅራን ከባቢኡን ብሓዊ ምትኳስ፡ ምሕራር ወይ ምቒራጽ ርሕሚ፡ ንምጽባብ ኢልካ ናብ ርሕሚ ዘሕምሙ ነገራት ምእታውን ዝኣመሰሉ ዝተፈላለዩ ኣሰቀቕቲ ተግባራት የጠቓልል።

ዘይሕጋዊ ምስግጋር፡- ኣብ 2020 ብደረጃ ዓለም ካብ ዝነበሩ 10 ግዳያት ዘይሕጋዊ ምስግጋር ደቂ ሰብ፡ ኣስታት ኣርባዕተ ዓበይቲ ደቂ ኣንስትዮ፡ ኣስታት ክልተ ድማ ኣዋልድ እየን። ንዝሙት (Sex work) ተባሂሉ ኣብ ዝፍጸም ዘይሕጋዊ ምስግጋር ድማ መብዛሕትአን ግዳያት (91 ሚእታዊት) ደቂ ኣንስትዮ እየን። ግዳያት ደቂ ኣንስትዮ ካብ ደቂ ተባዕትዮ ልዕሊ ሰለስተ ዕጽፊ ብኣሲጋገርቲ ኣካላዊ ወይ ከቢድ ዓመጽ ይፍጸመን።

ኢትዮጵያ፡- ኣብ ኢትዮጵያ ምስቲ ንነዊሕ እዋን ዝጸንሐ ንተሳትፎ ደቂ ኣንስትዮን ኣዋልድን ዝድርት ማሕበራዊ ስርዓታት ብዝተኣሳሰር፡ ዝተፈላለዩ ጾታዊ ዓመጻት ከም ዝፍጸሙን ሓንቲ ካብ'ተን ቀዳሞት ዓሰርተ ምኳናን'ውን ጸብጻባት ይጠቕሱ። ብፍላይ ኣብታ ሃገር ዝካየዱ ዘለዉ ግጭታትን ውግኣትን ስዒቡ፣ ኣብ ልዕሊ ደቂ ኣንስትዮ ዝፍጸሙ ዓመጻት ብዓይነትን ብስፍሓትን ወሲኾም'ዮም። ኣብ'ታ ሃገር፡ 37% ኣብ ህይወተን ዓመጽ ዘጋጠመን ክኾና እንከለዋ፡ 27% ድማ ኣብ'ተን ዝሓለፋ 12 ኣዋርሕ ዓመጽ ዘጋጠመን'የን። ትሕቲ ዕድመ መርዓ፡ ብጭውያ ዝግበር መርዓን ግዱድ መውስቦን፣ ሕጂ'ውን ኣብ ማሕበረ-ሰባት ኢትዮጵያ ሱር ዝሰደደ ልምዲ ኾይኑ ይቕጽል ከም ዘሎ ጸብጻባት ይሕብሩ። "ዎርልድ ኢኮኖሚክ ፎረም" ከም ዘመልክቶ፣ ኣብ 2015 ኣብ ኢትዮጵያ ካብ 25 ዓመትን ልዕሊኡን ዝዕድመአን ደቂ ኣንስትዮ፡ 14% ጥራሕ መባእታ ትምህርቲ ወዲአን። ዝለዓለ ዝርገሐ መርዓ ትሕቲ ዕድመ፣ ኣብ ክልል ኣምሓራ 44.8% ኣብ ጋምቤላ 43% ትግራይ 34.1 %፣ ኣዲስ ኣበባ 32.3% ቤኒሻንጉል ጉሙዝ 31.9% ምኳኑ እቲ መጽናዕቲ ይጠቅስ። ኣብ ጓል ኣንስተይቲ ዝፍጸም ምኽንሻብ ኣብ ሕጊ ኢትዮጵያ ገበን ምኳኑ ዝሕግግ'ኳ እንተኾነ፣ ብግቡእ ስለ ዘይጉስጉሰሉን ምቍጽጻር ስለ ዘይግበረሉን ግን፣ ሕጂ'ውን ገና ከም ዝፍጸም ጸብጻባት ይሕብሩ። ቢቢሲ ሚድያ ኣክሽን ኣብ 2021 ኣብ ዘውጸኦ ጸብጻብ፡ ልዕሊ 25 ሚልዮን ደቂ ኣንስትዮ ናይታ ሃገር፣ ከም ዝተኸንሸባ የመልክት።

ኤርትራ፡- ኤርትራ ኣብ 2016፡ ሚኒስትሪ ጥዕና ምስ ሃገራዊ ማሕበር ደቂ ኣንስትዮ ኤርትራ፡ ዩኒሴፍ፡ ሕብረት ኣፍሪቃን ዩኤንኤፍፒኤን ብምትሕብባር፡ ኣብ ኤርትራ መርዓ ትሕቲ ዕድመ ንምውጋድ ሃገራዊ ወፍሪ ጀሚሩ'ዩ። መንግስቲ፣ ደረጃ ትምህርቲ ኣዋልድ ንምምሕያሽ፡ ተርእዮ መርዓ ህጻናት ንምንካይ፡ ምትልታል ኣካል ርሕሚ ንምውጋድን ጾታዊ ምዕሩይነት ንምርግጋጽን ይሰርሕ ምህላዉ ይገልጽ። ብመሰረት ዓለማዊ ሽቶታት ዘላቒ ልምዓት፡ ኤርትራ ክሳብ 2030 መርዓ ትሕቲ ዕድመ ንምውጋድ ቃል ኣትያ'ያ።

ኣለም ተስፋሚካኤል
ህ/ር/ፖሊስ ኤርትራ



ልቦናን ፍልስፍናን

ምሉእብርሃን ሃብተገብረኤል

ሻድሻይ ክፋል

ገለጋለን ተወፋይነትን

> *“ነጥብታት ንኽብርታትካን ንምሪልካን እምባረ መጠን እየም ገዲልወምግ።”* - **ሺንክ ሴቃፕሰለ**
>
> *“እቲ ጉሓደ ሰብ ቅሉዕ ከይኑ ዝረአዮ፣ ወትሩ ንኻልኦት ቅሉዕ ከይኑ ደረአየም ሜስት ኣይትሑን። ዝኾነ ሰብ ወትሩ ቅሉዕ ክኸውን ዝኽእል የለን።”* - **ሮይ ቤኔት**



ከለንዞናዊ ዝርጋ ሰብ ዕለታዊ ህይወትካን ስራሕትን ኣገዳሲ እዩ። ብፍላይ ኣጉዳስነት ሞራላዊ ዝርጋ ገለጸካ ዝመዓሸ ኣይትሑን። ሞራል ወይ ሰነ ምግባር ዘይብሉ ወይ ዝስደሎ ጋዜጠኛ፣ ነጋዳይ፣ መምህር፣ ፖለሲ ደላላይ፣ ዳኛ፣ ሓኪም፣ ተማሃራይ፣ ኣማኣዳረ ... ኣብ ሓደ ሕብረተሰብ ከወርዶ ዝኽእል ዕጃወት ብቑዕል ዝግመጽ ኣይትሑን። ክንዲ ዝኾኑ ዝኾነ ሕብረተ ሰብ ኣብ ዝርጋ ሞራል ብዙሕ ክሰርሕ ከም ዘለዎ ኩዮ ዘምንትኣ ኣይትሑን።

ሞራላዊ ዝርጋ ከተድንፍዕ እንተ ደሊኻ፣ ቅድም ቀዳድም ነቲ ኣብ መንነ ሞራልን ዘይሞራልን ዘሎ ፍልልይ ኣዋጅቕካ ምልላይ ከም ዘድሊ፣ እየም ኣብ እቲ ዓውዲ ሰፊሕን ዓሚቕን መጽናዕቲ ዝጠዉ ሊቓውንቲ ይገልጹ።

ነቲ ሞራል ዝዝዓል እንታይ ምዃኑ እንተ ዘይተሰማማዕካሉ፣ ነቲ ዘይሞራላዊ ክትሰማማሉ እውን ኣይትኽእልን ኢኻ። ብዙሓት ሰባት ንሞራላዊ ባህርን ሓሳባትን ወሳኒ ትሕዝቶን ዕሚቓን ዘለዎ እዩ ዝመሳሰሎም እዩ። ንሞራል ቡቲ ጸብቐ ወይ ሕማቕ ነገሉ እውን ቅሉዕ ወይ ጌጋ ኣልና እንሓሰበም ኢና ከሰልዩ እንፍትን።

ሞራላዊ ዝርጋ ካልኣ ሞራላዊ ዝርጋ እዩ ዘመኣክል። ቀጥበዊ ዕበይት ዓለምና ንኹሉ ሰብ ብምእረ ባህታ ዝፈጥር ኣይትሑን። ኣብ ዓለምና ዘሎ ‘ናጻ ዕዳጋ’ ዝበሃል ንገለኡ ብዙሀቲ ሰማይ ነገ ዝዝቐሎ ዘምንትኣ ኣይትሑን። ብዓል ኣሉን ማሽቲ ክሰብ ናብ ወገንቲ ትረልዮን ንምኳን እኮ እየም ዝመጣከሩ ዘለዉ።

ብመንጽሩ ናጻ ዕዳጋ ንብዙሓት ካብ ዜጋታት ዓለም ናብ ክወጽኣዎ ዘይትኽእሉ ዓቐቲ ድኽነት ደሸምሞም ነገ ዘሎ ኢኾ፣



ዳያሪ

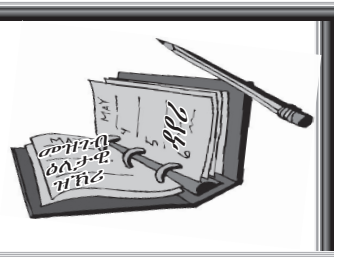

ሱራፌል ተስፋብሩኽ
surafealtesfabruk@gmail.com

፲፩ ሕዳር
ኣስመራ - *ፀ፥ ፴* ድ.ቐ. -

ብርግጽ፡ ኩሉ ጠፊኡኒ



“ንጎልያድ፡ ዳዊት ኳንካ ክትሰዕሮ እንተ ዘይክኢልካ፡ ጎልያድ ኳንካ ክትገጥሞ’ዩ ዝሓይሸ።” ካብ ባጽዕ ካብ ንምለስ ንድሓር እቲ ልሙድ ዕላልና ጠፊኡ እዩ። እዛ ሓረግ’ውን ኣብ መንጎ እዚ ዘይተለምደ ዕላላትና ዝበለኒ እያ። ካብታ ዝዛረበኒ ንደሓር ኣይቀሰንኩን። በቲ ሓደ ሕመቐይ ክነግረኒ ዝደለየ፡ በቲ ካልእ ከኣ ‘ዘይተንከፍኮ ሓይሊ ኣሎ ንእኡ ፈትሺ፡’ ዝብለኒ ዘሎ ኩይኑ’ዩ ተሰሚዑኒ።

እቲ ቀደም ዛንታ ጎልያድን ዳዊትን ከንብብ እንከለኹ ዝርድኣኒ ዝነበረ፡ ሕጂ ድሕሪ’ዛ ፍቕረይ ዝበለኒ ዘረባ ሰኢነዮ። ንጎልያድ ንምስዓር ብሓይሉ ዝመጣጠን ሰብ ተሳኢኑዎዶ ይኸውን፧ ወይስ ጥበብ ናይ ዳዊት እንክልካዕ፡ ክንዲ ሓይሊ ናይ ጎልያድ ሰለ ዝነበረ እዩ። ፍቕረይ፡ “ብጥበብ ክተሰግርዮ ዘይተኻእለኪ ሽግር፡ ብሓይልኺ ኣብ ፊቱ ደው ኢልኪ ሰዓርዮ፡ ” ይብለኒ ኣሎ። ናተይ ሕቶ ግን ካልእ ኩይኑ ጸኒሑ፡ ነቲ ጎልያድን ዳዊትን ዝተራኸቡሉ ሜዳ፡ ክኸዶ ድልየት ኣሎኒዶ፧ እንተ ከይደኸ ኣየናይ እየ ክመርጽ፧ ሓይለይ ተጠቂመ ድየ ኣብ ቅድሚኡ ክግተር፡ ወይስ ብሜላ እየ ከሰንፎ። ብልክዕ እንክሓስቦስ ነቲ ክንዲ ጎልያድ ዝኸውን ሽግር ርእይ ኣቢልኪዮ፡ ተጠዊኺ ሕለፊ’ዩ ዝመጽኣኒ።

እታ ኣብ መጀመርያ ቀልጠፋ ዘይተረድኣትኒ ሓረግ፡ ካብኡ ተፈልየ ንገዛይ ምስ ከድኩ፡ ኣብ ርእሰይ እናሻዕ ደጋጊመያ። ከምቲ ጣዕሙ እትፈትዎ መግቢ፡ ምስ ጸገብካ ግን ከምዛ ብሂካዮ ዘይጸናሕካ ዝግደፍ፡ ሓሳባት ግን ክሳብ ዝኣኽሎም ኣብ ርእሰይ ኣሸከርኪሮም፡ ዒቕ ኢሉኒ ካባይ ዘይምልጋሶም ገሪሙኒ። ካብ ባጽዕ ካብ ንምለስ፡ ሕሰብ ቀንየ፣ ዘምጻእኩዎ ለውጢ ግዳ ኣይነበረን። እኳ ደኣ መመሊሰ ዓቕለይ ኣጽብቡ። ኣብ መግሻ እንከለና፡ ዋላ’ኳ ከምቲ ብሂገዮ ዝነበርኩ ኣይነሕልፎ፡ ኣብ ገለስ ጠቒሙኒ እዩ። ንውሽጠይ ፈቲሸ፡ እቲ ዝሓይሸ’ውን ብገለ ሸነኹ ተረዲኡኒ እዩ። ግዳ ድሕሪ ምፍላጥ፡ ምብጋስ ኣሎ ድሕሪ ምብጋስ ከኣ ግድን ዝብጻሕ ቦታ ክህሉ እዩ።

ቅድሚ ገለ ግዜያት ኣብ ምዉቕ ዕላል እንከለና፡ ሃንደበት “ጠፊኡኒ’ኮ፡” ኢለዮ።

“እንታይ’ዩ እቲ ዝጠፍኣኪ፧” ኢሉ ሓቲቱኒ።

“ብኸመይ ከም ዘፍቅረካ!፧”ሓውሲ ጭንቕ ኢለ መሊሰሉ።

ፍሽኽ ኢሉ፡ “ተፍቅርኒ እንዲኺ ዘለኺ፡” ኢሉኒ። ንሱ ነቲ ደገ ዘሎ’ዩ ዝርኢ፡ ድሕሪ መልሱ ግን ውሽጠይ ድብልቕልቕ ኢሉዎ። እንታይ’ዩ ዘየቕስነኒ፡ እቲ ዘድልየኒ ኣብ ቅድመይ እንከሎ ክንዲ ዘስተማቕሮ፡ “ኣነኸ የድልዮ ድየ፧” ዝብል ሓሳብ ይመጽኣኒ። ኣነ ዝህቦ ዋላ ሓንቲ የሎን፣ ካብኡ ዝቕበሎ ግን መሊኡ ይፈስስ።

ንዝነብዐ ኣዒንቲ ምሕባስ፡ ንዝተጉድአ ልቢ ምጽጋን፡ ካብ ሓልዮት ድዩ ዝብገስ ካብ ፍቕሪ፧ ሓልዮት ኣካል ፍቕሪ እምበር ንበይኑ ፍቕሪ ክኸውን ከም ዘይክእል ግን ኣጥዕየ እፈልጥ’የ። እዚ ንልበይ መሊኡ ዘሎስ ሓልዮት ድዩ ዋላስ ፍቕሪ፧ ገና ዘይበጻሕኩዎ ምስጢር ልበይ እዩ። ንውሽጠይ ከይሓቶ ዝዓግቶኒ ነገር ኣሎ፣ ልበይ ሕቶይ ሰሚዓ ንእትህበኒ መልሲ ገና ቀርብቲ የለኹን።

መልሲ ፈሪሐስ ሕቶ ከይሓተትኩ፡ ነዊሕ ግዜ ኩይኑ። እዚ ዕግርግር ፍቕረይ’ውን ዝፈልጦ ኩይኑ’ዩ ዝስምዓኒ። ምጥርጣር ኣዒንተይ እናርኣየ፡ ንመርዓ ምሕታቱ፡ ንባዕሉ ሕቶ ኩይኑ። ምስ መልሰይ ከይፋጠጥ ዝፈርሐ’ሞ ዝገደፎ ካብ ዝመስለኒ ነዊሕ ገይሩ’ዩ።

ነዚ ነትን ከይወገንኩ፡ ነቲ ልዕሊ ነብሱ ዝሓልየለይ ፍቕረይ፡ ከመይ ከም ዘፍቅሮ፡ ጠፊኡኒ። ንፍቕረይ ከይነግሮ ሓሳብ ልበይ ጠፊኡኒ፣ ከይውሰን ድማ ባህጊ ልበይ ጠፊኡኒ። እወ ብርግጽ፡ ኮሉ ጠፊኡኒ ኣሎ።

ሚታና

ሓሙስ ፲፭ ሕዳር ፪፬፪፮

ፍርቂ ለይቲ’ዩ ዘሎ። ነዋሕ መዓልቲ፣ ነዊሕ ጸልማት ምሸት።

‘ምስ ጩራ ወጋሕታ ኣዕዋፍ ክዘምራ/ ከም ትማል ከም ጽባሕ መዓልተይ ጀሚራ/ ምንባር ንግሆ ንግሆ ምጅማር/ ምንባር ንዘሎካ ምፍቃር’ ሞባይለይ ብጥዑም ልሳን ኣብርሃም ኣፈወርቂ ተዳህያ ኣተንለኣትኒ። መዓልተይ ሓዳሽ መዓልቲ ክትኸነለይ፡ ሓድሽ ትጉህ መንፈስ፣ ሓድሽ ናይ ትንሳኤ ብርትዐ፣ ሓቀይ ከም ሓቒቕ ትጸርየሉ መዓልቲ፣ እዛ ህይወተይ ዘፍቅርላ፡ ናተይ ዘበለ ዘፍቅረላ፡ ሕመቐይ ተቒቢለ ዝጸረላ መዓልቲ፡ ክትኸነለይ ካብ ዘሎኒ ባህጊ’የ ከም መተንሲኡ ዝጥቀመላ። ኪንዮ ባህጊ ሓሊፋ ንመዓልተይ ከም ባህገይ ክኸውን ትጽልዎ ኣላ። ከም ጸውዒታ ተንሲኡ ሰዓት ክርኢ ሞባይለይ ምስ ሓዝኩ፡ ናይ ጽሑፍ መልክኽኣቲ ከም ዘሎኒ ርኣኹ።

“ባቢና፡ ኣስመራ እመጽኣ ኣለኹ። ግድን ክረኽበካ’የ፣ ግዜ ፍለየለይ። እንቋዕ ተወልድካ ከኣ፣ ዕለተ ልደትካ ይባረኽ። ኣምላኽ ከም ዘለኻያ ክትከውን ገይሩ ዝፈጠረካ ይመስገን፣ ንኣና ክብል’የ ከምኡ ዝገበረ። ስለዝኹነ ከኣ ኣመና’የ ዝፈትወካ!” ካብ ጀሚላ ናይ መንፈስ ጓለይ ዝመጽኣኒ መልእኽቲ ንብዕጉግ ሙደይ ኣብነኖ። ሓጉስ ኣብ ነብሰይ ክፈስስ ተፈለጠኒ። ዕለተ ልደተይ፡ ኣኺሉ እምበኣር። ዕለተ ልደተይ ካብ ዝዝክሮ ዘይዝክሮ ይበዝሕ፣ ሓጉሰይ ዝመልኣለይ ንሱ ኣይኮነን። ገጽ ዝፈትዎም ሰባት ክርኢ ክውዕል ምኽነይ እዩ። ተመሳሳሊ ሰለስተ መልእኽቲ ካብ ቀረብተይ መጺኡ። ሻቡ ከኣ ኮሉ ዝነበረኒ መደባት ሰሪዘ፡ ነቶም ዘፍቀሮም ሰባት ሓጉሰይ ክማቐሎም ክውዕል ወሰንኩ። ካብ ቀርሲ ክሳዕ ምሳሕ፡ ብሓደ ወዓልና፣ ኮሉና ሰብ ርሑቐን ቀረባን።

ኣብቲ ነዊሕ ዕላልና፡ ኮሉና ከም ዝዓበና ተፈለጠኒ። “እቶም ሰባት፡ መዓረ ክንዲኡ ከም ዝዓበናስ ይፍለጠኩምዶ ኣሎ፧” በልኩዎም ሓደ ብሓደ ዓይኒ ዓይኖም እናርኣኹ። ዓመት ከም ሓንቲ መዓልቲ ብቁጽ ኢላ ትሓልፍ ከም ዘላ ተሰማማዕና። ጉሰስ ዘብላን ዝብቀጻን ምኽንያት ኣዕለልና። ሰሓቕናን ተዋዘናን። ዕድመና ተጸባብጸብና፣ መስርዕ ዕብየት’ውን ሰራዕና።

“ባቢና፡ እንታይ ኣሎ ሓድሽ!፧” ጀሚላ ዓይኒ ዓይነይ እናጠመተት ሃንደበት ሓተተ። ሰሚዕና ከም ዘይሰማዕና ክንሓልፋ’ኳ እንተ ፈተንና፡ ጅሙል ንኹሎም ሰቕ ኣቢላ ደጊማ ሓተተት።

“ሓድሽ ደኣ መሊኡ፡ እዚ ከነዕልለሉ ዝወዓልናዶ ኣይኮነን።”

“ላላእ! ካልእ ዘይነገርካና ነገር ኣሎ ርግጸኛ’የ። ዓይኒ ዓይነይ እናርኣኻ ‘ካልእ የለን’ በለኒ ክቕበለካ።” ኮሎም ጸጥ በሉ። ጅሙል ጓለይ! መንፈሰይ ቀሊዓ፡ ልበይ ጨዲዳ እትርኢ ትኮርቲ እያ። “ሓቃ’ኳ’ያ፡ ከምዚ ኢልካ ካብ ዘይንርእየካ ዓመታት’የ ኩይኑ። ቀይሕካ፡ በሪህካ፡ ነብስኻ ጽቡቕ ኣሎ።” ... ሽዑ ከም ዝነቐሑ በብሓደ ዘሓደሶም ሸነኸይ ሓተቱኒ።

“ዓቢና በስ! እናዓበኻ ክትከይድ ከለኻ ዝዓጅበካ ጉዳይ እና’ውሓድካ ከም እትኸይድዶ ኣይትፈልጡን ኢኹም። ሰብ ከኣ ኣድህቦኡ ኣብ ሓደ እንተ ገይሩዎ፡ ቃልሱ ይፈልጥ፡ ዝዓይጅቦ ይፈለጥ፣ ብእኡ ኣቢሉ ከኣ ሓጉሱ ዝምንጥሎ ሰብን ኮነታትን ይውሕድ። ካልእ እንታይ ክህሉ ኢሉ፡” በልኩዎም ናብ ጅሙል ከይጠመትኩ።

“ባቢና፡ ጠምተኒ’ሞ!” ጠመትኩዋ፣ “መን’ያ፧” ቀልቀል ዝኣፋ ቦግ ኣቢላ ሓቲታ ዓይኒ ዓይነይ እናርኣየት ደረቐትኩ። ከም ቀደመይ ደሪቐ ብምጥማት መረብረብኩዋ፣ ኮሉ ግዜ ብዓወት ዝወጽኦ ጸወታና’የ ዝነበረ። ሎሚ ግን ጸወታ ኣይነበረን። ክሕሱዋ ኣይክእልን። ኣዒንተይ ኣሻበን ገብ ገብ ኢለን ግብ ክብላ ደለያ። “ኣይ ነው ኢት! ኣይ ነው ኢት!” ደጋጊመ ወጨጨት። መዋጽኦ ከም ዘይብለይ ፈለጥኩ። እቲ ንግዜኡ ኣፎም ክዓብሰለይ ዝኽእል ኮነታተይ ለላዕሉ ነገርኩዎም። ሰብ ኣብ ህይወተይ ከም ዝመጽኣት ዘይኩነ፡ ሰብ ክቕበል ልበይ ከም ዝቕላዕኩ፡ ምስ ሕሉፈይ ሰላም ከም ዝገበርኩ፡ በሰላይ ዘሕኽኽ ኮነታትን ሰብን ካብ ህይወተይ እንከለና፡ ዋላ’ኳ ከምቲ ብሂገዮ ዝነበርኩ ኣይነሕልፎ፡ ኣብ ገለስ ጠቒሙኒ እዩ። ንውሽጠይ ፈቲሸ፡ እቲ ዝሓይሸ’ውን ብገለ ሸነኹ ተረዲኡኒ እዩ። ግዳ ድሕሪ ምፍላጥ፡ ምብጋስ ኣሎ ድሕሪ ምብጋስ ከኣ ግድን ዝብጻሕ ቦታ ክህሉ እዩ።



ቅድሚ ገለ ግዜያት ኣብ ምዉቕ ዕላል እንከለና፡ ሃንደበት “ጠፊኡኒ’ኮ፡” ኢለዮ።

“እንታይ’ዩ እቲ ዝጠፍኣኪ፧” ኢሉ ሓቲቱኒ።

“ብኸመይ ከም ዘፍቅረካ!፧”ሓውሲ ጭንቕ ኢለ መሊሰሉ።

ፍሽኽ ኢሉ፡ “ተፍቅርኒ እንዲኺ ዘለኺ፡” ኢሉኒ። ንሱ ነቲ ደገ ዘሎ’ዩ ዝርኢ፡ ድሕሪ መልሱ ግን ውሽጠይ ድብልቕልቕ ኢሉዎ። እንታይ’ዩ ዘየቕስነኒ፡ እቲ ዘድልየኒ ኣብ ቅድመይ እንከሎ ክንዲ ዘስተማቕሮ፡ “ኣነኸ የድልዮ ድየ፧” ዝብል ሓሳብ ይመጽኣኒ። ኣነ ዝህቦ ዋላ ሓንቲ የሎን፣ ካብኡ ዝቕበሎ ግን መሊኡ ይፈስስ።

ንዝነብዐ ኣዒንቲ ምሕባስ፡ ንዝተጉድአ ልቢ ምጽጋን፡ ካብ ሓልዮት ድዩ ዝብገስ ካብ ፍቕሪ፧ ሓልዮት ኣካል ፍቕሪ እምበር ንበይኑ ፍቕሪ ክኸውን ከም ዘይክእል ግን ኣጥዕየ እፈልጥ’የ። እዚ ንልበይ መሊኡ ዘሎስ ሓልዮት ድዩ ዋላስ ፍቕሪ፧ ገና ዘይበጻሕኩዎ ምስጢር ልበይ እዩ። ንውሽጠይ ከይሓቶ ዝዓግቶኒ ነገር ኣሎ፣ ልበይ ሕቶይ ሰሚዓ ንእትህበኒ መልሲ ገና ቀርብቲ የለኹን።

መልሲ ፈሪሐስ ሕቶ ከይሓተትኩ፡ ነዊሕ ግዜ ኩይኑ። እዚ ዕግርግር ፍቕረይ’ውን ዝፈልጦ ኩይኑ’ዩ ዝስምዓኒ። ምጥርጣር ኣዒንተይ እናርኣየ፡ ንመርዓ ምሕታቱ፡ ንባዕሉ ሕቶ ኩይኑ። ምስ መልሰይ ከይፋጠጥ ዝፈርሐ’ሞ ዝገደፎ ካብ ዝመስለኒ ነዊሕ ገይሩ’ዩ።

ነዚ ነትን ከይወገንኩ፡ ነቲ ልዕሊ ነብሱ ዝሓልየለይ ፍቕረይ፡ ከመይ ከም ዘፍቅሮ፡ ጠፊኡኒ። ንፍቕረይ ከይነግሮ ሓሳብ ልበይ ጠፊኡኒ፣ ከይውሰን ድማ ባህጊ ልበይ ጠፊኡኒ። እወ ብርግጽ፡ ኮሉ ጠፊኡኒ ኣሎ።

ሚታና

ኣብቲ ነዊሕ ዕላልና፡ ኮሉና ከም ዝዓበና ተፈለጠኒ። “እቶም ሰባት፡ መዓረ ክንዲኡ ከም ዝዓበናስ ይፍለጠኩምዶ ኣሎ፧” በልኩዎም ሓደ ብሓደ ዓይኒ ዓይኖም እናርኣኹ። ዓመት ከም ሓንቲ መዓልቲ ብቁጽ ኢላ ትሓልፍ ከም ዘላ ተሰማማዕና። ጉሰስ ዘብላን ዝብቀጻን ምኽንያት ኣዕለልና። ሰሓቕናን ተዋዘናን። ዕድመና ተጸባብጸብና፣ መስርዕ ዕብየት’ውን ሰራዕና።

“ባቢና፡ እንታይ ኣሎ ሓድሽ!፧” ጀሚላ ዓይኒ ዓይነይ እናጠመተት ሃንደበት ሓተተ። ሰሚዕና ከም ዘይሰማዕና ክንሓልፋ’ኳ እንተ ፈተንና፡ ጅሙል ንኹሎም ሰቕ ኣቢላ ደጊማ ሓተተት።

“ሓድሽ ደኣ መሊኡ፡ እዚ ከነዕልለሉ ዝወዓልናዶ ኣይኮነን።”

“ላላእ! ካልእ ዘይነገርካና ነገር ኣሎ ርግጸኛ’የ። ዓይኒ ዓይነይ እናርኣኻ ‘ካልእ የለን’ በለኒ ክቕበለካ።” ኮሎም ጸጥ በሉ። ጅሙል ጓለይ! መንፈሰይ ቀሊዓ፡ ልበይ ጨዲዳ እትርኢ ትኮርቲ እያ። “ሓቃ’ኳ’ያ፡ ከምዚ ኢልካ ካብ ዘይንርእየካ ዓመታት’የ ኩይኑ። ቀይሕካ፡ በሪህካ፡ ነብስኻ ጽቡቕ ኣሎ።” ... ሽዑ ከም ዝነቐሑ በብሓደ ዘሓደሶም ሸነኸይ ሓተቱኒ።

“ዓቢና በስ! እናዓበኻ ክትከይድ ከለኻ ዝዓጅበካ ጉዳይ እና’ውሓድካ ከም እትኸይድዶ ኣይትፈልጡን ኢኹም። ሰብ ከኣ ኣድህቦኡ ኣብ ሓደ እንተ ገይሩዎ፡ ቃልሱ ይፈልጥ፡ ዝዓይጅቦ ይፈለጥ፣ ብእኡ ኣቢሉ ከኣ ሓጉሱ ዝምንጥሎ ሰብን ኮነታትን ይውሕድ። ካልእ እንታይ ክህሉ ኢሉ፡” በልኩዎም ናብ ጅሙል ከይጠመትኩ።

“ባቢና፡ ጠምተኒ’ሞ!” ጠመትኩዋ፣ “መን’ያ፧” ቀልቀል ዝኣፋ ቦግ ኣቢላ ሓቲታ ዓይኒ ዓይነይ እናርኣየት ደረቐትኩ። ከም ቀደመይ ደሪቐ ብምጥማት መረብረብኩዋ፣ ኮሉ ግዜ ብዓወት ዝወጽኦ ጸወታና’የ ዝነበረ። ሎሚ ግን ጸወታ ኣይነበረን። ክሕሱዋ ኣይክእልን። ኣዒንተይ ኣሻበን ገብ ገብ ኢለን ግብ ክብላ ደለያ። “ኣይ ነው ኢት! ኣይ ነው ኢት!” ደጋጊመ ወጨጨት። መዋጽኦ ከም ዘይብለይ ፈለጥኩ። እቲ ንግዜኡ ኣፎም ክዓብሰለይ ዝኽእል ኮነታተይ ለላዕሉ ነገርኩዎም። ሰብ ኣብ ህይወተይ ከም ዝመጽኣት ዘይኩነ፡ ሰብ ክቕበል ልበይ ከም ዝቕላዕኩ፡ ምስ ሕሉፈይ ሰላም ከም ዝገበርኩ፡ በሰላይ ዘሕኽኽ ኮነታትን ሰብን ካብ ህይወተይ እንከለና፡ ዋላ’ኳ ከምቲ ብሂገዮ ዝነበርኩ ኣይነሕልፎ፡ ኣብ ገለስ ጠቒሙኒ እዩ። ንውሽጠይ ፈቲሸ፡ እቲ ዝሓይሸ’ውን ብገለ ሸነኹ ተረዲኡኒ እዩ። ግዳ ድሕሪ ምፍላጥ፡ ምብጋስ ኣሎ ድሕሪ ምብጋስ ከኣ ግድን ዝብጻሕ ቦታ ክህሉ እዩ።

ቅድሚ ገለ ግዜያት ኣብ ምዉቕ ዕላል እንከለና፡ ሃንደበት “ጠፊኡኒ’ኮ፡” ኢለዮ።

“እንታይ’ዩ እቲ ዝጠፍኣኪ፧” ኢሉ ሓቲቱኒ።

“ብኸመይ ከም ዘፍቅረካ!፧”ሓውሲ ጭንቕ ኢለ መሊሰሉ።

ፍሽኽ ኢሉ፡ “ተፍቅርኒ እንዲኺ ዘለኺ፡” ኢሉኒ። ንሱ ነቲ ደገ ዘሎ’ዩ ዝርኢ፡ ድሕሪ መልሱ ግን ውሽጠይ ድብልቕልቕ ኢሉዎ። እንታይ’ዩ ዘየቕስነኒ፡ እቲ ዘድልየኒ ኣብ ቅድመይ እንከሎ ክንዲ ዘስተማቕሮ፡ “ኣነኸ የድልዮ ድየ፧” ዝብል ሓሳብ ይመጽኣኒ። ኣነ ዝህቦ ዋላ ሓንቲ የሎን፣ ካብኡ ዝቕበሎ ግን መሊኡ ይፈስስ።

ንዝነብዐ ኣዒንቲ ምሕባስ፡ ንዝተጉድአ ልቢ ምጽጋን፡ ካብ ሓልዮት ድዩ ዝብገስ ካብ ፍቕሪ፧ ሓልዮት ኣካል ፍቕሪ እምበር ንበይኑ ፍቕሪ ክኸውን ከም ዘይክእል ግን ኣጥዕየ እፈልጥ’የ። እዚ ንልበይ መሊኡ ዘሎስ ሓልዮት ድዩ ዋላስ ፍቕሪ፧ ገና ዘይበጻሕኩዎ ምስጢር ልበይ እዩ። ንውሽጠይ ከይሓቶ ዝዓግቶኒ ነገር ኣሎ፣ ልበይ ሕቶይ ሰሚዓ ንእትህበኒ መልሲ ገና ቀርብቲ የለኹን።

መልሲ ፈሪሐስ ሕቶ ከይሓተትኩ፡ ነዊሕ ግዜ ኩይኑ። እዚ ዕግርግር ፍቕረይ’ውን ዝፈልጦ ኩይኑ’ዩ ዝስምዓኒ። ምጥርጣር ኣዒንተይ እናርኣየ፡ ንመርዓ ምሕታቱ፡ ንባዕሉ ሕቶ ኩይኑ። ምስ መልሰይ ከይፋጠጥ ዝፈርሐ’ሞ ዝገደፎ ካብ ዝመስለኒ ነዊሕ ገይሩ’ዩ።

ነዚ ነትን ከይወገንኩ፡ ነቲ ልዕሊ ነብሱ ዝሓልየለይ ፍቕረይ፡ ከመይ ከም ዘፍቅሮ፡ ጠፊኡኒ። ንፍቕረይ ከይነግሮ ሓሳብ ልበይ ጠፊኡኒ፣ ከይውሰን ድማ ባህጊ ልበይ ጠፊኡኒ። እወ ብርግጽ፡ ኮሉ ጠፊኡኒ ኣሎ።

ሚታና

ሰንደቕ

መርሃዊ ገዛእቲ ሕቶታትን

ንዓመጽተኛ ወተሃደራዊ ስርዓት ሱዳን ተጠሪ መንግስቲ ተዘዚሙ ንገሪ



ለዓ ደቂኣንስትዮ ደቓዪ

ሰሙን ፍጹም ቀዳማይ ቁጽሪ ዝተሰመረሉ ቀዳም ሽግር ዓዲ ሰንደቕ ኣብ ዝተኻየደ ጸወታ ኣብ

ዜና ዓለም

ሸዊት ተኽለ

ታጂኪስታን፡ ካብ ኣህጉራዊ ቤት ፍርዲ ገበን ትስሕብ

ታጂኪስታን ካብ ኣህጉራዊ ቤት ፍርዲ ገበን (ICC) ንምውጻኡ ዝወሰደቶ ውሳነ ዘተሓሳስብ ምኳኑ፡ እቲ ኣህጉራዊ መጋኺያ ኣፍሊጡ።

እቲ ቤት ፍርዲ ዝ.ዛ.ባ፡ ታጂኪስታን ብዘዕገ ወሳኲኣ ዝመልኣት ንውድብ ሕብራት ሃገራት ብመግቢ ድሕሪ ምሕባራ እዩ።

ኣመሪካ፡ ኣብ ዝተሓለፈ ሓምሌ ሃገራት ዓለም ካብቲ ኣህጉራዊ ቤት ፍርዲ ክወጻ ድሕሪ ምምሕጻፍ፡ ታጂኪስታን ንቩፅዝዞቲ ጫይዳን ናወሩን ተኸቲላ ኣልኣታ ዝኣሓዙ ራብወይቲ ሃገር ኮይና ኣሊ።

በዚ ደጫ ምውጻኡ ታጂኪስታን ካብቲ ኑ ቤት ፍርዲ ዝመሳረተ ውዕል 'ሮማ ስቴትዋት'፡ 20 ሕዳር 2027 ጀሚሩ ተግባራዊ ክኸውን'ዩ።

ኣህጉራዊ ቤት ፍርዲ ገበኹ ሃገራውያን ኣብያተ ፍርዲ ሰብኣዊ ክመስዳ ድሴት ኣብ ዘይብለን ወይ ኣብ ዘይኽእላ እዋን ናታ'ንያህን ሚኒስተር ምክልኻል ህገ የኣብ ጋላንትን ዘመሓላልፎ ናይ ማእሰርቲ ትእዝዘ ኸ ተወሃቢፉ ኮም ዘሎ ይፍለጥ።

ምምሕጻር ትራምፕ፡ ነም መቐጸልታ ናይቲ ኣንጻር ኣህጉራዊ ቤት ፍርዲ ክዝርጋ ገጽንሐ ደፍኢታት፡ ብኡዳይ ኣብ ልዕሊ ሰብ ሰልጣን እስራኤል ዝተመሓላለፈ ናይ ማእሰርቲ ትእዝዘ ኣቐዲሙ ኣብ ልዕሊ ተግባራት ሰራዊት ኣመሪካ ኣብ ኣፍጋኒስታን ዝፀደድ ገዘረ መርመራን ኣመቻችኡ ኣብ ልዕሊ ደያጉን ኣኽበርቲ ሕጊን ናይቲ ቤት ፍርዲ እንዳ ነም ዘርገፀ ኣደርሳፎኡ።

ኣብ 2025፡ ፕረዚደንት ሩሲያ ቭላድሚር ፑቲን ኣብ ታጂኪስታን ዐደት ኣብዘይደሉ ገዘረ እዋኑ መምጽኦቲ ታጂኪስታን ኑቲ ፕረዚደንት ኣብ ቀይዲ ከእትዎ ንዝቐረበሉ ሕቶ ነም ዝሰጸነ ብምሕባር እቲ ኣህጉራዊ ቤት ፍርዲ ክኸሰስ ምጽንሑ'የ ዝክብር።



ፍላይ ዱባይ፡ ናብ እስራኤል በረራታት ዳግማይ ይጅምር

ሚኒስተር መጣዓዚያ እስራኤል ሚሪ ረዞቭ፡ ካብን ናብን ዱባይ - ተልኣቪቭ ዝኾነር ገለበር በረራታት መንቢዲ ኣየር 'ፍላይ ዱባይ' ዳግማይ ክጅምር ፍቓድ ነም ዝሃበት፡ እቲ ሚኒስተሪ ሓቢሩ።

ይኹን'ምባር፡ እቲ በረራታት ምስእ ብምስእ ዳግማይ ክጅምር እንተ ኾይኑ፡ ካብ ሱብ መዚ ጸጥታ እስራኤል'ውን ተወሃኺ ፍቓድ ክረክብ ነም ዘለዎ እዩ ዝኾለጽ ዘሎ።

ረዞቭ ዝ. ወሳነ ዝወሰደት፡ ዳይረክተር ሚኒስተሪ መጣዓዚያ እስራኤል ጅራል ሞሽ ቤን ዛሪን ናብ ሕብራት ኢማራት ዓረብ ድሕሪ ዝገበሮ ዑደት ምኳኑ፡ እቲ ሚኒስተሪ ትማሊ. ሱይ ኣብ ዘወጸኡ መግለጺ ኣረዳኢኡ።

ወለ. ቃል ናይቲ መንግስታዊ መንቢዲ ኣየር ድጫ ፍላይ ዱባይ ምስ ዝሞልኡየም ሰብ ሰልጣን ብቐረባ ደሰርሕ ነም ዘሎጹ ኣብ መንነ ዱባይን ተልኣቪቭን በረራታት ዳግማይ ንኽጅምር ብፓኣወታ ነም ገጽገጸ ኣፍሊጡ።

ተሓጋጋዚ ፓደሎት በረራ ናይታ ብቐጀሪ በረራ 'FZ1073' እትፍለዮ ኑራት ፍላይ ዱባይ ዝኾነ ሓማም ኣል-ሓማሚ፡ ኔታ ኑራት ነነ ኢሉ ኣወዲቑ ክኣምሽሽ ፈቲኑ ተዛሊሉ ድሕሪ ምኾነኡ፡ በረራታት ፍላይ ዱባይ ናብ ተልኣቪቭ ካብ 30 መሳዝምም ጀሚሩ ደው ኢሉ ነም ገጽንሐ ይፍለጥ።

ኣኽበሪ ሕጊ ኢማራት ዓረቡ ኑቲ ፍጻመ "ፈተነ ኑብነ ቅትለታዊ መጥቃዕቲ" ክብል ድሕሪ ምገለጸ፡ ሸበራዊ ተግባራት ናይቲ ዋርጠር ብሽፕቴን ናይታ ኑራት ቅድሚ ምፍኾሱ ኔታ ኑራት ኣብ መዳርጌ ኔሬርቲ በን ገርያን - እስራኤል ከውድቓ ሓሳቡ ነም ገለበረ ኣረዳኢኡ።

እታ ኣብ ሰውዲ ዓረብ ብነኣም ገዞለቡት ኑራት፡ መብዜኣትኣም ዚጋታት እስራኤል ገቡኾ 174 ሰባት ኣሳፊራ ምንባሩ፡ ናይ ሸው ጸብጽባት የመልክቱ።



የመን - ብመጥቃዕቲ ሰውዲ ዓረብ 17 ሰባት ሞይቶም

ትማሊ. ሱይ ኣብ ዞባ ሑደይዳ ብነውዲ ዓረብ ብዘተፈጸመ መጥቃዕቲ፡ ኣየር፡ 17 ኣባኣቱ ነም ዝተቐትሉን 11 ካልኦት ነም ገቐሰሉን ዕጡቐ ጉጅለ ሑቲ ኣፍሊጡ።

እቲ መጥቃዕቲ፡ ኣብ ልዕሊ መራኸቢታት ዘጸጸረ ምንባሩ ዘረድኣ ሚኒስተሪ ቴለኮመኒኬሽን ናይቲ ጉጅለ ሀንጺታት ምምሕጻር፡ መንሪ ኣባይትን መሳቢድን ምስእ ብምስእ ነም ዝጎነሙ ኣገልግሎት ተሰመሳኒሸንን ኢንተርኔትን ድማ ነም ዘቋረጸ ሓቢሩ።

ሰውዲ ዓረብ ግኔ ብዘዕገቲ፡ ፍጻመ ብዘምልክት ዛቢት ዝለዩዩ ርኢዮ የለን።

ሓይልታት ኪዳን 'መላ' እውን ኣብ ደበናዊ ምዕራብ ዞባ ላህጅ ኣብ ልዕሊ ዝጎዳኞ ዝበረ ኣውዶብሳትን ካልኦት ተኻይዶምን መጥቃዕቲ ነም ዘቋዩ ተገሊጹ።

እዚ ነምዚ'ሉ እኽለ፡ እቲ ብነውዲ ዝምራሕ ኪዳኔ ናብቲ ዓበይቲ ትላሉት ኑዩዲ ዝርገበሉ ምዕራባዊ ገምገም ሰውዲ ዓረብ ዝተመንጨፈ ናይ ሑቲ ባለስቲቲዊ ሚሳይል ነም ዘርግነ ኣፍሊጡ።

እቲ ኣብ መንነ ሑቲን ብነውዲ ዝደገፍ መምሕዳር፡ የመንን ዝበረ ሰፃምዕ ምቅራጽ ተኸኒሲ፡ ኣብ ዝሓለፈ ሓምለ ድሕሪ ምፍራሱ፡ የመን ናብ ዝበኽሐ ግቤት ኣትያ ነም ዘለ ይሕበር።

ብመሳረት ጸብጽባት ሕብራት ሃገራት፡ እቲ ሰፃምዕ ካብ ዝፈረነ ንደሓር፡ ኣብ'ታ ብቐነጠባ ዝደኸዩት ዓረባዊት ሃገር ብዘቐጸል ዘሎ ግቤት ዛቢት ልዕሊ 1,600 ሰባት ክቕተሉ እኽለው፡ ካልኦት ልዕሊ 300 ሺሕ ደማ ካብ ኣባይቶም ተመዝቢሎም ኣለው።

ሕ/ኤውሮጳ፡ ኣብ ልዕሊ ሩሲያ መበል 22 ዙርያ እገዳ የጽንዕ

ኮሚሽን ሕብረት ኤውሮጳ ኣብ ልዕሊ ፊደረሽን ሩሲያ መባል 22 ዙርያ እንዳ ንምጽናዕ እምመ ነም ዘቕረቡ ፕረዚደንት ናይ'ቲ ሕብረት ኡርሱላ ፎን ደር ለደን ኣፍሊጣ።

እቲ እንዳ ኣብ ጸሳታት ፋይናንሺ ጸዓትን ስፖርትን ዘዘነረ ምኳኑ ደጫ እታ ፕረዚደንት ወሲኻ ሓብራ።

ፎን ደር ለደን ኣብ መግለጺኡ እቲ ኮሚሽኑ ኣሰታት 60 ባእክታት ሩሲያ ካብ ስርዓተ ፋይናንሽ 'ስዊፍት' ክኣሊዩ፡ ኣብ መድረኻት ክፕቶከረንሲ. ገዘእሐ ገደቡት ደማ መሳሉ ክዘንዕ ሓሱብ ነም ዘቐረበ'ውን ገለጹ።

ንጎ ቀጺሉ ኮሚሽን ሕብረት ኤውሮጳ ንክሪፕቶከረንሲ. ብዘምልክት እንዳ ኣብ ግብሪ ንኽመፀል ዝሰየዘ ሓደሊ. ዕማም ኣቐሙ ነም ዘሎ ሓብራ።

እቲ ሰብዓግታት፡ ሩሲያ ካብ እንዳ ከብምልጥ ንኣትሕግዘ ዝኾኑት ሳልሳይቲ ሃገር እውን ዒላማ ዝዝር ምኳኑ ኣረዳኡ።

እቲ እማመ እንዳ ከብንያታት ኤውሮጳ ጉሊያ ትሕተ ቁርኢ. ጸዓት ብፍላይ ደማ ትላት መጻረይ ኑዳዲ ንምሃናጽ ይሽን ንምጽጋን ከይሓየዘ ዝኾልክል እዩ።

ብዘወሳኽ፡ ኣብ ሃገራት ሕብረት ኤውሮጳ ኣብ ዝቡዳ ስፖርታዊ ውድድራት ሃገራዊ ጣንዴራ ዝርከቦ መዋዕላዊ መላለዩታት ወይ ምልክታት ሩሲያ ከይርኢ'ውን ዝኾልክል እዩ።

እቲ ኮሚሽን ብዘይነ'ዘ፡ ሩሲያውያን ኣባላት ሰራዊት ነዘር ናብ ሃገራት ሕብረት ኤውሮጳ ከይኣትዉ፡ ዚጋታት ናይተን ሃገራት ደማ ኣብ ከብንያታት ሩሲያ ከይሰርሑ ክኾልክሉ ዝብል ሓሱብ ኣቐረቡ ኣሊ።

ፎን ደር ለደን እቲ ገቐረበ እማመ ናይ እንዳ ሩሲያ ኣብ ልዕሊ. ዩክሬን እተኣዲዶ ዘላ ወተሃደራዊ ስርሒታት ደው ንኽኣኣበሎ ዝሃዳ ጸቕጠ. ንምፍጣር ገዞለመ ምኳኑ ገለጹ።



ብሪጣንያ - ብማዕበላዊ ሙቐት ኣሽሓት ሰባት ሞይቶም

ኣብ ብሪጣንያ ዝሓለፈ ኪረምቲ ብሽኽ. ዝተኽሰቱ ብርቱዕ ማዕበላዊ መቐት 5,258 ሰባት ነም ዝሞቱ እዚ. ደማ ድሕሪ 2016 እቲ ዝለዓለ መጠን ሞት ምኳኑ፡ ትላል ድሕሳት ጥዕና ናይ'ታ ሃገር ሓብሩ።

እዚ ቁጽሪ ሞት'ዚ፡ ኣወርጃ ንዋይሕ እዋን ብዘጋንሐ ብርቱዕ መቐት ተጠቒዕን ኣብ ዘኣቱሉ እዋን ዝተመዝገበ ኮይኑ፡ ነም'ዚ. ዓይነት ተርእዮታት ብሽኽ. ክሊማዊ ለወጥ. ተደጋጋምን ጸዕቑን እናኾነ ይኸይድ ነም ዘሎ ተመሪመርቲ ሰነ ፍልጠት የረድኡ።

ካልኦት ሃገራት ኣወርጃ እውን ኣብ'ዚ. ዝሓለፈ. ኪረምቲ ብሽኽ. ዝተኽሰቱ ማዕበላዊ መቐት ልዑል መጠን ሞት ነም ዘመዝገበ ይፍለጥ።

ብመሳረት ተመሪመርቲ፡ ኣምፔርያል ኮላጅ ለንደን ኣብ'ዚ. ዓመት'ዚ. ጥራይ ኣብ 30 ሃገራት ኣወርጃ ምነ ልዑል መጠን መቐት ብዘተኣሰር ምኽንያት ልዕሊ. 50 ሺሕ ሰባት ሞይቶም ኣለው።





ተረኛ ፋርማሲ
ፋርማሲ. ሓማሴን

ዕለት
25/11/2026

ጎደና
ጎደና ሓማሴን -176 ቁ.1፡ ከባቢ. ሴዳው

ቁ.ስልኪ.
120205

ፋርማሲ. ቁ.1 መዓልታውን ለይታውን ኣገልግሎት ትህብ ቁ.ቴሌፎን 127565

Sabur Printing Services