ሓዳስ ኤርትራ

መበል 35 ዓመት ቁ.284 | ረቡዕ 29 ሓምለ 2026 | ገጻት 12 ዋጋ 2.00 ናቕፋ

ገጽ 3
ኣገዳስነት ብሉጽ ማሕበራዊ ዝምድናታት

ገጽ 4

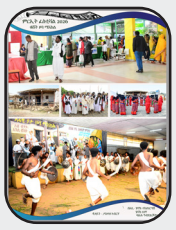

ገጽ 5
ቴሪዚማዊ ጸጋታት ምድርን ባሕርን ንክዕቀብ

ገጽ 9
ጽፈት ስራሕ

ገጽ 11
ዓዲ ጓዕዳድን ሳሊናን ሻምፕዮን ኩዕሶ መርበብ ነልኣይ ዲቪዝዮንኩይነን

ኣብ ሆስፒታል ከረን፡ ንልዕሊ 400 ዜጋታት ዕዉት መጥባሕቲ ሓበላ ዓይኒ ተኻዩዱ

ጉጅለ ሓኪይም ዓይኒ 'ኣልበሃር'፡ ምስ ኤርትራውያን ሞያውያን ብምትሕብባር፡ ካብ 20 ክሳብ 26 ሓምለ ኣብ ሆስፒታል ከረን ንልዕሊ 400 ዜጋታት ዕዉት መጥባሕቲ ሓበላ ኣካይዱ።

ኣብ'ዚ ንኣመን ገቐጸለ ወፍሪ መርመራታት ዓይኒ ካብ ዝተኻየደሎም ኣህያት 3 ሽሕ ዜጋታት እየም 406 መጥባሕቲ ነምኣተገብረሎም፣ ገለ ድማ መፃር ዓይኒ ነምኣተዓደሎም፡ ኣብ ሚኒስትሪ ጥዕና ሓለፊ ሃገራዊ መደብ ምክልኻልን ምቅጽጻርን ዑረት ኣቶ ኣለም ዙርያስ ገለጹ።

እቲ ወፍሪ ኣኽል ናይ'ቲ ዑረት ንምክልኻል ብደረጃ ሃገር ዝቀደድ ጻዕሪ ነምግበሻ ብምሕብር፡ እዚ ምስ ጉጅለ ሓኪይም 'ኣልበሃር' ብምትሕብባር ዝካየድ ሕክምናዊ መጥባሕቲ ኣኽል ናቱ ነምግበሽ ሓቢሩ።

ሕሞምን ዓይኒ ብሓፈሻ ሓበሬ ትረኣሞን ነድራዓይኒን ድማ ብፍላይ፡ ብሕክምና ብቐለሉ ክፍወስ ነምግበኦ'ዩ፣ ግቢኡ ሕክምና ኣብ እዋኑ እንተዘይረኺቡ ግና ዑረት ነምግዘኣብ ብምጥቃዑ ናይ ዓይኒ ጸገም ዘለዎ ዜጋ ናብ ብዓል ሞያ ቀረብ ነምርመር፣ መጥባሕቲ ዝተገብረሉ ድማ ብሓኪይም ንዝተዋህቦ ምኽሪን መድሃኒትን ብምግዝኣ ክጥቀመሉ ተሓቢቹ።

መዲኻል ዳይረክተር ዞባዊ መወከሲ ሆስፒታል ከረን ዶ/ር ያሬት ሃይለሚኻኤል ብምይኢ፡ እቲ ብምወፃእድ ምስ ጉጅለ ሓኪይም 'ኣልበሃር' ዝተገብረ መጥባሕቲ፡ መቐጽልታ ናይ'ቲ ኣብ'ቲ ሆስፒታል ነቐዳድ ዝዀነሐ ንጥሪታት ነምዝኸሰ ብምሕብር፡ ንጉጅለ ሓኪይም ዓይኒ 'ኣልበሃር' ኣመስጊነ፡፡

ጉጅለ ሓኪይም ዓይኒ 'ኣልበሃር'፡ ኣብ ዝሓለፈ ዓመታት ኣብ ከለን ዞባታት ሃገርና - መርመራታት፡ ዝርታን መጥባሕትን ነቐይድ ምኽንሑ ዝኸለዋ ኮይኑ፡ ኣብ ዞባ ዓንሰባ ሕክምናዊ ኣገልግሎት ዝህቡ ሰሚ ዓመት ንመባል 15 ግዚኡ'ዩ፡፡

ኣፍዓበት - ብወፍሪ ተመሃሮ ንልምዓት ውጽኢታዊ ስራሕ ይዕመም ኣሎ

ኣብ ንዞባ ኣፍዓበት፡ ብወፍሪ ተመሃሮ ንልምዓት ውጽኢታዊ ስራሕ ይዕመም ነምዝሎ፡ ካብ መራሕቲ ናይ'ቲ መደብ መምህር ሳልሕ መሓመድ-ዓሊ ዝብሉ፡፡

ኣብ'ዚ ካብ 6 ሓምለ ክሳብ 15 ነሓሰ ዝቐጸለ ዚኣ ወፍሪ 220 ደቀኣንስትዮ ዝሳተፍሉም 500 ተመሃሮ ካልኣይ ደረጃ ቤትትምህርቲ ኣፍዓበት ይሳተፉ ነምዝሎዉን እቲ ስራሕ ኣብ ምዕቃብ ማይን ሓመድን ዘተኮረ ነምዝኸፍኦ'ዉን ገለጹ፡፡

ክኢላ ምዕቃብ ማይን ሓመድን ኣቶ ዐብሃን እድሪስናር ብወከፍ ኣብ ቀዳማት ሰሙናት ቐነ 15 ከሎሙዝተር ቅናታውን ጋብሃውን ዛኒታት ነምኣተዳለወ ብምሕብር፡ ወፍሮ ዝዘኣዩዎ ዘለዉ ልዑል ናይ ስራሕ መንፈስ መገረሱ፡፡

ብኻልእ ወገኑ ቤትጽሕፈት ሞዓሎተኤ ኑዮም ኣብ'ቲ ወፍሪ ዝሳተፉ ዘለዉ ተመሃሮ፡ ኣብ ዝዘፈለለዩ መዳያት ዘተኩረ ኣነቓቕሒ መደባት ሰሪዑ የተግብር ነምዝሎ፡ ሓላፊ ናይ'ቲ ቤትጽሕፈት ኣቶ መሳ መሓመድ-ሰዒድ ገለጹ፡፡

ፈስቲቫል ኤርትራውያን ነበርቲ ስካንዲናቪያ፡ ብልዑል ማዕርግ ተዛዚሙ

"ጸገዮትና ዋሕሲ" ብዘብል ቴማ ንኣርባዕተ መዓልታት ብወሰዕ ሃገራዊ ወኒ ነቐዳድ ገቐዐ ማባል 28 ፈስቲቫል ኤርትራውያን ነበርቲ ሃገራት ስቃንዲናቪያ፡ ብሃገዝት 26 ሓምለ ኣብ ከተማ ስቶክሆልም ተዛዚሙ፡፡

ናይ ሰሚ ዓመት ፈስቲቫል፡ ሞያዊ ኣስተምህሮታት፡ ስኡላዊ ምርኢት፡ ባህላውን ስፖርታዊውን መሳናድኣታት፡ ሰሚናር ኣብ ህሉው ኩነታት፡ ቀኖት ማሕበረሰባዊ፡ ነምኡ'ውን ካልእ ኣዘናጋዕን መዝናኑ ትሕዝቶታት ዘጠቓለለ ነይሩ፡፡

ኣብ'ቲ ካብ መላእ ሃገራት ስቃንዲናቪያን ካልኦት ሃገራት ኣውሮጳን ዝመጽኡ ዜጋታትን ዕድመ ዝተገብረሎም ኢጋይሽን ዝተረኸቡሉ መዘምሪ ስኡርግት፡ ጹሑፈት ኣወዛዳት ሃገራዊ ሸሞግለ በዓላት ወ/ሮ ጸገረዳ በርሀ፡ እቲ ሃገራዊ ምትእኽኻብ ብዕዝዝ ተወፋይነትን ተሳታፍነትን ከለን ውዳቢታት፡ ማሕበረሰባዊነትን ከተማታትን ዕዉት ክኸውን ነምዝኸኦለ ብምጥቃዑ ምስጋና ኣቕሪቡ፡፡

ኣምባሳደር ኤርትራ ኣብ ሪፓብሊክ ኢጣልያን ተጉላዕቓሲ ኣምባሳደር ኣብ ሽወደንን ኣቶ ፍስሓጽዮን ጴጥሮስ ንተሳተፍቲ ኣብ ህሉው ኩነታት ሃገር፡ ዞኖን ዓለምን ነምኡ'ውን መምህራት ኤርትራ ማሕበራዊ ፍትሒ ንምንጋስ ሒዝዎ ዘሎ መደባትን ገስጋሳትን ኣመልኪቲ ህዝባዊ ሰሚናር ኣቕሪቦ፡፡

ሓላፊ ቁንጽላዊ ጉዳያት ኣቶ ዮሃኒ ገብረኪዳን ብወኪ፡ ንስለጥያት ቁንጽላዊ ጉዳያት፡ ህዝቢ ክኸተሉም ኣብ ዘለዎም መምርሒታትን ኣገባባትን ዘተኮረ ሙብርሂ ሃቡ፡፡

ኣብ መወዳኢታ፡ ፈስቲቫል ንምዕዋት ኣብርኽዮ ንዘበራ ውዳቢታት፡ ማሕበራ ኮምትን ካልኦት ኣካላትን ናይ ምኪንግን ኣፍልጦን ወረቐት ምሃቡር ተዓዲሉ፡፡

ማባል 28 ፈስቲቫል ኤርትራውያን ነበርቲ ሃገራት ስቃንዲናቪያ፡ ካብ ኤርትራ ዝኸይዳ ጉጅለ ባህሊ ብዝቕረበሎ መደብ ደሚቑ ነይሩ፡፡

ዜና

ሓመልማሎ - ትካላት ጥዕና ንምሕያል ተዘትዩ

ኣብ ንኡስ ዞባ ሓመልማሎ፡ ትካላት ጥዕና መደባቶን ብኣድማዕታት ንኡስተንብራን ብወጥን ክሰርሓን ዝጸለመ ወከልቲ ህዝቢ ዝተሳተፍዎ ዘተ ተወዲቡ።

ኣብ'ቲ ብ25 ሓምለ ዝተካየደ ርኽቡ ሓላፊ ትካላት ጥዕና ኣብ'ቲ ንኡስ ዞባ ሃርሳ ኤልያስ ዮሃኒ ህዝቢን ትካላት ጥዕናን ዘይተጸጸሉ ኣካላት ብምኳናዃም ተራን ኣበርክቶን ህዝቢ ክፍንዘዝ ኣዘካኺሩ።

ምስራሕ ሰለስተ ክፍልታት ዘለዎ ሓድሽ ህንጻ ኣብ መደበር ጥዕና ግዘዮ ከምኡ'ውን ኣብ ማእከል ጥዕና ሓመልማሎ ዝተገብረ ህንጻዊ ምትዕርራይ፡ ገለ ካብ'ቲ ህዝቢ ብጥንዝበን ጉልበቱን ዝተሳተፈ ንጥሪታት ከምዝኸፈለ ብምጥቃስ ተመሳሳሊ ተተዋሳኢታት ክሕዩል ጸዊዕ።

ኣብ'ቲ ኢጋጥሞ እናበረኸ ሳላ ዝመጸ ንቅሓትን ኣፍልጦኡ መልከፍቲ ሕምም ዓሶ ናብ ትሕቲ 2 ካብ 1000፣ ርኽቡት ሕምም ብቲ ድማ ብኣሊታት 26 ሚእታዊ ከምዘስደለ፣ ከምኡ'ውን ሕርሲ ኣብ ትካላት ጥዕና 89 ሚእታዊ ከምዝወጽሐ በጎሀ።

ተሳተፍቲ ኣብ መወዳእታ፡ ኣብ መደበር ጥዕና ግዘዮዝ ጸዕቂ ተገልገልቲ ስለዘሎ፡ ናይ ሞያውያንን ቀረብ መድሃኒትን ወሰኽ ክፍጠር፣ ኣብ ገዛ ናይ ምሕራስ ተርእዮ ንምውጋድ ተራ ኣመሓደርትን መሻርኽትን ክብ ክብል፣ ቀጽሪ ዘይብለን ትካላት ጥዕና ክስራሕለን፣ ከምኡ'ውን ኣገልግሎት ጸዓት ዘይብለን ክምልኣለን ተሳብዮዎ።

ሓላፊ ጨንፈር ሚኒስትሪ ጥዕና ዞባ ዓንሰባ ዶ/ር ሄኖክ ጸዋዲ ኣብ ዝዘሎ መዘዮሚ ቃል፡ ኣገልግሎት ጥዕና ንምህላዉ ብጠቐዐድ ዘሎ ጻዕሪ፡ ኣብ ደረጃ ምምሕዳራት ከብጠን ዓድታትን ወረዳዎም ዝሰርሑ ኢጋር ሓኪዎም ናይ ምስልጣን መደባት፡ ክሳብ 2030 ብሰፍሓት ክስራሕሉ ምኻኑ ገለጹ።

ጎልጅ - ንጽጉማት ደቂኣንስትዮ ዓይነታዊ ደገፍ ተገይሩ

ቤት-ጽሕፈት ዕዮን ማሕበራዊ ድሕነትን ኣብ ንኡስ ዞባ ጎልጅ ብምምሕዳራት ከብቲ ንዘጸገንዎ 30 ጽገማት ደቂኣንስትዮ ዓይነታዊ ደገፍ ገይሩ።

እቲ ንጽገማት ደቂኣንስትዮን ብደቂኣንስትዮ ንዘኽእሊያ ስድራቤታትን ዝተገብረ ሓገዝ፡ ንኣ5 ንሓፍሲ-ወከፈን ዋጋ 10 ሽሕ ናቕፋ ናውቲ ዝኾ፡ ንኣ25 ድማ ንሓፍሲ-ወከፈን ዋጋ 10 ሽሕ ናቕፋ ጠሉ-ቦጊዕን ናውቲ ሽቕጥን ከምዝጠቓልል፡ ሓላፊ ናይ'ቲ ቤት-ጽሕፈት ኣቶ ተሰፋኣለም የውሃንስ ኣረዲኦ።

ኣብ ምምሕዳር ንኡስ ዞባ ጎልጅ - ሓላፊ ኣሃዱ ማሕበራዊ ኣገልግሎት ኣቶ ገብረሚካኤል መንግስትኣብ ብወኑ፡ ሓገዝ ዝረኸበ ስድራቤታት መሥፈርኦ ንምምሕሮሽ ክጽዕራ ኣዘካኺሩ።

ኤርትራውያን ነበርቲ ኣምስተርዳምን ከባቢኣን ዓይነታዊ ሓገዝ ገይሮም

ኤርትራውያን መንእሰያት ነበርቲ ኣምስተርዳምን ከባቢኣን - ሆላንድ፡ ኣብ ዘቤታዊ ክኽሽን ገጅለ ቁልዑ (ግሩብ ሆም) እምባደርያ ንዝርከቡ ተኣሊይቲ ልዕሊ 60 ሽሕ ናቕፋ ዝኾመት ዓይነታዊ ሓገዝ ኣበርኪቶም።

እቲ ብ25 ሓምለ ዝተረከበ ንብረት፡ 65 ኢንች ቴለቪዥን፡ ናውቲ ጹሓፍቲ ጸዓት፡ ከምኡ'ውን ኣልባሳትን ካልእን የጠቓልል።

ኣብ ጨንፈር ሚኒስትሪ ዕዮን ማሕበራዊ ድሕነትን ዞባ ማእከል ሓላፊ ኣሃዱ ማሕበራዊ ድሕነት ኣቶ ቴድሮስ ፍስሃዮን ኣመሓዳሪ እምባደርያ ኣቶ ቦዳ ቦጋዴንን ኣብ ዝሁበዎ ቃል፡ እቲ ሓገዝ መቐጸልታ ናይ'ቲ ብዓም ዝዝበር ደገፍ ከምዝኸኣ ብምጥቃሱ ነቲ ተተዋሳ ንዝወሰዱ መንእሰያት መጠሪ ኣቕሪቦ ክሳብ ዝኾነ ክሳብ ዝኾነ ክሳብ ዝኾነ

ማሕበራዊ ዕብየት

ብምትሕብባር ሚ/ዕ/ማ/ድሕነት ዝዳሎ

ኣገዳስነት ብሉጽ ማሕበራዊ ዝምድናታት

ሉል ተስፋይ
ሚ/ዕ/ማ/ድሕነትን

ምሕብር ቅዲ ህይወት፣ ወዲ ሰብ ኣብ ዓለም ካብ ዝመጽኦሉ እዋናት ኣትሒዙ ዝበረ እዩ፣ ጠለዋት ህይወት ንምምላእ ደቂሰብ ኣብ ሃንሓድሕዶም ክተሓጋገዙን ክደጋገፉን ምርኢይ ልሙድ እዩ፣ ማሕበራ ቁጠባዊ ጠለዋት ህይወት ንምምላእ ኣብ ዝዋገር ከይዲ ሓድሕዳዊ ምትሕግጋዝ ምክብባር፣ ምትሕልላይ ዝኣመሳሰሉ ክብርታት ምወናን ንርግኢትን ሰላምን ሕብረተሰብ ካብ ዝጸልዉ ወሳኒ ረቛሒታት እየምሁ፣

ማሕበራዊ ዝምድናታት፣ ኣካል ኣተሓሳሰባን ባህልን ህዝብታት ብምኳኑ ኣብ ምምእዛን ህይወት ሰባትን ሕብረተሰባትን ወኒ ግደ ዘለዎ እዩ፣ ማሕበራዊ ዝምድናታት፣ ኣብ መንነ ወልቀሳባት፣ ስድራ ቤታት፣ መሳርሕቲ፣ መማህርቲ፣ ኣፈጉኑ መሓዙት፣ ወዘተ ብብሉጽ መንገዲ ምስ ዝዝግበር፣ ኣብ ሕብረተሰባዊ ዕቡራት ሃገጻ ተራ ኣለዎ፣

ማሕበራዊ ዝምድናታት ብርክት ዝበለ መገዲታት ክወሃ ይኽእሉ፣ ሓደ ካብኡ፣ "ኣባላት ሕብረተሰብ ኣብ ሃንሓድሕዶም ዝለዎም ምክብባርን ምትሕብባርን ንምግዛያድ፣ ኣብ ዘይድዎ ማሕበራዊ ምብህላል ዝኽሰት ምልወጥ ናይ ሓሳባት፣ ባህሊ፣ ልምዲ፣ ክብርታት፣ ዘጠቓልል ማሕበራዊ ክስተት" ተገሊጹ ክጥቀስ ይኽእል፣

ታልኮት ፓርሰንስ ዝተገለጸ ኣመራጽ ምህር ሰለ ሕብረተሰቡ ስጠም ማሕበራዊ ስርዓት ንምምህራት ህላወ ብቑዕ ማሕበራዊ ዝምድናታት ኣጉልሒ ምኑኣ የመልክት፣ ታልኮት ፓርሰንስ ኣብ 1951 ዘሕተማ "ማሕበራዊ ስርዓት" ዘርእስታ መጽሓፉ፣ ዝ. ኣመልኪቱ ክዘረብ ከሎ፣ "ኣብ ወኸጠ. ሓደ ሕብረተሰብ ዘለዉ. ወልቀሳባት፣ ንብርክት ዝበለ ዕግቦት ዝፈጥር ማሕበራዊ ረቛሒታትን ምስ ኣህበኦም ዝለዎም ዝምድናታት ንምሕያልን ዝኮበርዎ ማሕበራዊ ምብህላል፣ ብሉጽ ማሕበራዊ ስርዓት ኣብ ምፍጣር ዓ.ተ. ኣለዎ" ክብል የመልክት፣

ክእሊት ምብህላል ኣብ መሳርሕ ምፍጣር ብሉጽ ማሕበራዊ ዝምድናታት፣ ኣጉልሑቱ ልዑል እዩ፣ ብቑዕ ክእሊት ምብህላል ምጥራይ ኣብ ሓደ እዋን ዝኽሰት ክእሊት ዘደገፃ ብቑጻሊ ጻዕርን ስራሕን ዝምዕበል እዩ፣ ኣብ ምፍጣር ስጠም ማሕበራዊ ዝምድናታት፣ ክእሊት ምብህላል ምጥራይ፣ ኑቲ መሳርሕ ኣብ ምስሳጥን ስጠም ኣብ ምዃርን ዕዘዝ ኣጉልሑት ኣለዉ፣

መሳርሕ ምብህላል፣ ነም ምሁን ምቑባልን ምስምሳን ምዝራብን ዝኣመሳሱ ሃገራት ዋኒት፣ እወታዊ ኩነት ኣእምሮ ብምሃናጽ ብጽቡቕ መንገዲ ሓሳባትካ ምገልጽን ናይ ካልኦት ሓሳባት ምስምሳን ዓ.ተ. ማሕበራዊ ንቕሓት የድልየ፣

ሕብረተሰቡ ኣብ ሓደ ኣህበ. እናተቖመጠ፣ ተመሳሳሊ. ባህሊ፣ ክብሪ፣ ልምድታት፣ ኣተሓሳሰቡ ቅጥዕታት፣ ያታ ብምምዕባል ሓብሪም ድልዱል ማሕበራዊ ስርዓት ክፈጥሩ ትጽቢት ናይ ዝዝበረሉም ዜጋታት ደምር ወጽኢት እዩ፣

ዝ. ንምዝር ሕብረተሰቡ ኣብ መንነ ኩሉም ኣባላቱ ዘሎ ምርድዳኡ ምክብባር፣ ምትሕልላዩ፣ ንምዕባይ ብመንገዲ ማሕበራውያን ትካላቱ ክጸናዕት ትጽቢት ይግበር፣ እዚም ማሕበራዊ ትካላት፣ ሰላም፣ ምክብባር፣ ሰኒት፣ ሓድነት፣ ትግዮት፣ ቅንዕና፣ ምጽወዋር፣ ምድግጋፍ፣ ጸዓብኖት ዝኣመሳሱ ብሉጻት ክብርታት ብምስከይሉ ማሕበራዊ ምትእስሳርን ዝምድናታትን ብምዕባይ፣ ሕብረተሰባዊ ዕቡራት ኣብ ምዝድ ንዘዝበር ከይዲ፣ ወኒ ግደ ደጋወቱ፣

ብተመሳሳሊ. ማሕበራዊ ኣጋጣሚታት ኣብ ምዕባይ ማሕበራዊ ዝምድናታት ዓ.ተ. ደጋወቱ፣ ገለ ኣበይታት ንምጥቃሱ መርዓ ሓዘኑ ጥምቀት፣ ንግደት፣ ሕጻ ዝኣመሳሱ ኣጋጣሚታት፣ ኣብ ሕብረተሰብ ኤርትራ ማሕበራዊ ዝምድናታት ኣብ ምድልዳል ዝጸወትዎ ተራ ተጠቃሲ እዩ፣ ኣብ ካልእ ክፋላት ዓለም ዘለዉ. ህዝብታት'ውን ብተመሳሳሊ፣ ባህሎምን ክብርታተምን ብዘረቕዱ መንገዲ፣ ማሕበራዊ ዝምድናታተምን ምትእስሳርምን ንምዕባይ ብዙሕ ኣጋጣሚታትን ጥበባትን ይጥቀሙ፣

ብሉጻት ኣፈጉኑ መሓዙትን ምጥራይ ኣካል ምምህራት ማሕበራዊ ዝምድናታት ገይርካ ዝወሰድ እዩ፣ ኣብ ዘርያኻ ዘሎዉ. ኣፈጉኑን መሓዙትን ኣብ ዓወትን ውድቀትን ህይወትካ ተጠቃሲ. ተራ ናይ ምጽዋት ዓቕሚ ይወስኑ፣ "መን ምኳኑካ ክሰገሩካ ምስ መን ነም ትኸይድ ንገረኒ" ዝብል ኣርስጥራዊ ምስሌ ገለፃ መርኢያ ናይ መሓዙትን ኣፈጉኑን ኣብ ህይወት ሰባት ብምስረ ክዳወትዎ ናይ ዝኽእሉ ሃገጻን ኣስናውን ተራ እዩ፣

ዴል ካርንጊ ዝተገለጸ ኣመራጽ ክኢሉ ኣብ ዘርያ ምምህራት ብሉጽ ማሕበራዊ ዝምድናታት ኣተኩሩ ተጠቃሲ. ስራሕ ካብ ዘበጋገዙ ክኢላታት ሓደ እዩ፣ ኣብዚ ዘርያ ኣመልኪቱ ዝጠሓሩ "ብኸመይ ብሉጻት ኣፈጉኑ ተጥርጉ ሰባት ትጸሉን" ዘርእስቱ መጽሓፍ ብምልዮናት ዝቕጽር ቅዱሓት ዝተሸጠጡን ዓ.ተ. ጸልዋ ዘኽረፈትን እዩ፣

ዴል ካርንጊ ብርክት ዝበሉ ንምምህራት ብሉጽ ማሕበራዊ ዝምድናታት ዝኣሃዙ ስትራተጅታት ጠቒሱ ደርጎቡ፣ ሓደ ካብኡም ካብ ኣሉታዊን ነቕፊታዊን ኣተሓሳሰባ ምወጽእ ምኳኑ፣ ኣብቲ መጽሓፍ ተመልኪቱ ደርጎቡ፣ ኣሉታውን ነቓፍን ከኑት ኣእምሮ ምወናን ምስ ሰባት ዝዘሎ ዝምድናታት ብሽበድ ነም ዝጸልዉ ዴል ካርንጊ ይጠቅሱ፣ ነም ኣብኡት ካብ ዝጠቕሎም ሰባት ደማ ኣብርሃም ሊንከን እዩ፣

ኣብርሃም ሊንከን ብርክት ዝበሉ ሓደ ካብ ዕወታት መራሒቲ ኣመራ ዝበረ መራሒ. እዩ፣ ኣብ ንኣሽቱ ነቕፊታወን ኣዕናወን ጽሑፋት ብምጽሓፍ ዝፍለጥ ዝበረ ሊንከልን እዚ. ዝንባሊታቱ ኣፈጉኑ ፕሽሮፕሪ ነም ዝጸዉዎ ካርንጊ ይገልጾ፣ ኣብ ዳሕረዋይ ክፋል ህይወቱ ብዘጋጠመዎ ብስነትን ተመክሮን ግቡ ካብ ኣሉታዊ ባህርያቱ ብምምዝ፣ ንሰባት ካብ ምንቃፍ፣ ምትብባዕ ዝደዓ ወጽኢታዊ ኮይኑ ነም ዝረኸቦ ይገልጾ፣ ድሕሩ ኣብ ዘረጋጽዖ ግቢቱ ዓወታት ደማ ካብ ሕሰፍ ተመክሮታቱ ብምምዝ፣ ምስ ሰባት ዝመሳረቶ ብሉጽ ማሕበራዊ ዝምድናታት ኣጉልሑ. መሳረት ናይ ርኽቡታቱ ምንዑሩ ዴል ካርንጊ የመልክት፣

ካልእ ምስ ሰባት ብሉጽ ማሕበራዊ ዝምድና ንምምህራት ዘኽእል ረቛሒ፣ ንሰባት ተደለይትን ኣገደስትን ምኳናም ምንጋር ምኳኑ ዴል ካርንጊ ይጠቅሱ፣ ብተመሳሳሊ. ጆን ደዊ ዝተገለጸ ዓ.ተ. ኣመራጽ ፈላስፋ፣ ዝ. ኣመልኪቱ ክዘረብ ከሎ፣"ኣብ ወኸጠ. ደቂ ሰብ ካብ ዘሎ ዓ.ተ. ወኸጣዊ ድርኺት፣ ኣጉልሽን ዓብን ናይ ምኳን ጥሙሕ እዩ" ክብል ይጠቅሱ፣ በዚ. መሳረት ምስ ሰባት ብሉጽ ዝምድና ንምምህራት ኣብ ዝድለዩሉ እዋኑ እወታውን ጸበቕን ስሜታት ክህልዎም ዝኽእሉ ምኽያድ ወኒ ምኳኑ ይገልጽ፣

ዴል ካርንጊ ኣብ መጽሓፉ ካብ ዝጠቐሶ ኣብኡት ናይ ምፍጣር እወታዊ ኩነት ኣእምሮ ኣብ ሰባት ደማ ናይ ቻርለስ ሽዋብ ዝተገበረ ብዓል ጺጋ እዩ፣ ቻርለስ ሽዋብ ዋና ኣኪዩዲ ስራሕቱ ናይ ሓደ ኣብ 1921 ዝተመሳረተ ዓ.ቢ. ኣመራጻዊ ትካል መፍረ ኣቻዮ ኮይኑ ዝሰርሐ ብዓል ሃብቲ እዩ፣

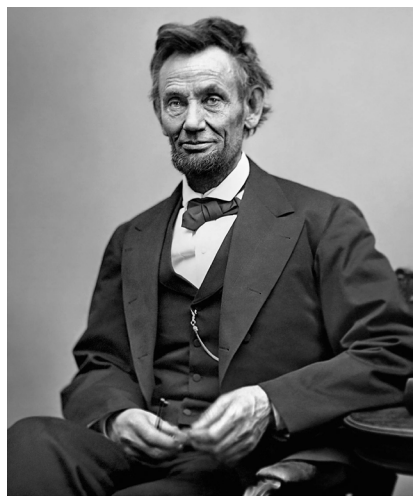

ኣብርሃም ሊንከን

ንኡ ንምምህራት ዕብዮትን ናይ ትካሉ ካብ ዘኽእሎ መሳርታዊ ረቛሒታት ክጠቅስ ከሎ፣" ንዓምዋልና ኣገደስትን ተደለይትን ምኳናም ምርኢይ ብኦኽብሮት ምሓዝን ፣ መሳርታዊ ምስጠር ናይ ዓወትና እዩ" ክብል ነም ዝገለጸ ዴል ካርንጊ ኣብ መጽሓፉ ኣትቲትዎ ይርከቡ፣

ሓሳባትን ስሜታትን ሰባት ምርዳእ ካልእ ኣገዳሲ ረቛሒ. ንምምህራት ማሕበራዊ ዝምድና ምኳኑ ዴል ካርንጊ የመልክት፣ እዚ. እናኾነ ግን ብርክት ዝበሉ ሰባት ብዘይካ ሓሳባተምን ስሜታተምን ስሜታትን ሓሳባትን ናይ ካልኦት ነም ዘገደስም ይወስኑ፣ ዝ. ንምርጋድ ደማ ሓደ ኣብኡት የቐምጥ፣ እዚ. ኣብኡት ብሓደ ኣብ ኣመራ ነው የርኽ ዝመደቡ ናይ ቴለቭሚዥንን ትካል ኣብ ዘርያ ዝርርብ ዓምዋሉ ኣመልኪቱ ዘቐደዶ መጽናዕቲ ዘተገረ እዩ፣

እቲ መጽናዕቲ ኣብ 500 ዓምዋል ናይቲ ኣብ ነወቀርኒ ኣመራ ዝመደቡሉ ትካል ቴለቭሚዥንን ዝኾኑ ዓምዋል ዘቐደድዎ ዝርርብ ተሰፊን ዘተገረ ኮይኑ እየም ሰባት ኣብ ዝርጋገም ልሳ. 3900 ግዜ "ኣነ" ዝብል ቃል ነም ዝተጠቐመ፣ ወጽኢት ናይቲ መጽናዕቲ የመልክት፣

እዚ. ኣብኡት ነም ዘጽሮ "ኣነ"ብዘብል ዝርርብ ዝተዓብለለ ምብህላል ምስ ካልኦት ዘኸይዱ ሰባት፣ ነቲ ኣብ ዘርያ ነበሮም ጥራይ ዘተገረ ኣመለኻኽታኦም ዘጉልሕ ብምኳኑ፣ ብኣንኡ ዝተዓብለለ ዝምድናታት ክምስርቱ ብምግባር ኣብ ማሕበራዊ ዝምድናታተምን ህይወተምን ዕወታት ንኽሰቱሉ ዝሀንቅፍም ረቛሒ. ምኳኑ ዝገልጽ እዩ፣

ዝ. ኣብ ግምት ብምኢታው ዴል ካርንጊ ኣብ ማሕበራዊ ዝምድናታት ንምዕዋት፣ ሓሳባትን ስሜታትን ሰባት ኣብ ግምት ምኢታው ኣገዳሲ. ምኳኑ ይመሓር፣ በዚ. መሳረት፣ ሰባት ኣብ ማእከል ሕብረተሰብ ኣብ ዝኾሩሉ እዋናት፣ ስጠም ማሕበራዊ ዝምድና ንምምህራት፣ ካብ ነበስ ተተራዊ ኣብምምታ ሓራ ብምኳን ፣ ናይ ካልኦት ምልከታን ኣረኣእያን ከኽብሩ ኣገዳሲ ይኸውን፣

ብዚህ ፍሽኽታ ምወናን ሰባት ብኹወታዊ ጸዓትካን ኣተሓሳሰቦኻን ተጸልዮም ኣብ ዘርያኻ ነዐስሉ ስለ ዝኾነ መሳርታዊ ሃገር እዩ፣ ዴል ካርንጊ ብዚህ ፍሽኽታ ዝወሃ ሰባት ሕልፊ ካልኦት፣ ብሉጽ ማሕበራዊ ዝምድናታት ናይ ምምህራት ተኸእሎ ነም ዘለዎም ይጠቅሱ፣

ዝ. ዘራጉድ ካልእ ክኢላ ደማ ፕሮፌሰር ጀይምስ ቪ.ማክዊል ዝተገለጸ ክኢላ ስነ ኣእምሮ ካብ ዩኒቨርስቲ ሚቺጋን እዩ፣ ንኡ ንኣገዳሲኡት ፍሽኽታ ክገልጽ ከሎ፣ "ፍሽኽታ ዘሎዎ ህይወት ዝመርሑ ሰባት፣ ኣብ ኩሉ ጸጋታት ዕወታት ናይ ምኳን ልዑል ተኸእሎ ኣለዎም" ክብል ይጠቅሱ፣ ብዘይዝዚ ምትብባዕን ሞራልን ምልጋኑ ካብ ምደሃልን ምንቃፍን ንኣዕሊ ኣብ ምምሕሮሽ ህይወት ሰባት ዓ.ቢ. ተራ ነም ዝጸወት ይወሰኽኑ፣

ብሉጽ ማሕበራዊ ዝምድናታት ንምምህራት ዝገበር ጸዕሪ ንምስእ ዘመን ህይወት ሰባት ዝቐጽል ከይዲ ምኳኑ ይጥቀሱ፣ ኣብ መንነ ኣባላት ስድራ ቤት፣ መማህርቲ፣ መሳርሕቲ፣ ኣፈጉኑ መሓዙት፣ ኮታ ኩሉ ኣብል ሕብረተሰብ ዝምህረት ማሕበራዊ ዝምድና ኣብ ዓወትን ውድቀትን ህይወት ሰባት ወኒ ግደ ደጋወት፣

ገለ ካብቶም ኣብ ሳህሊ. ዝተጠቐሱ ስትራተጅታት፣ ወኒሑት ካብ ብዙሓት ንምምህራት ብሉጽ ማሕበራዊ ዝምድናታት ዘኽእሉ እዮም፣ ስለዚ. ኑቶም ኣብ ሳህሊ. ዝተጠቐሱን ካልኦትን ስትራተጅታት ብምጥቃም፣ ዕወት ማሕበራዊ ዝምድናታት ንምምህራት ዝገበር ጸዕሪ ኣብ ሀገጻት ብቑዕ ሕብረተሰቡ ኣገዳሲ. ክፋል ስለ ዝኾነ ቀጺሊ ክጽዕረሉን ክስረሓሉን ዝግባእ ጉዳይ ይኸውን፣

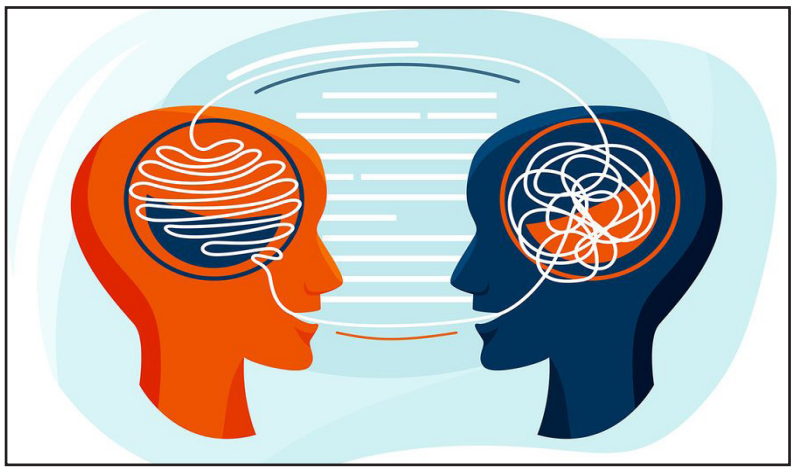

ሎሚ ኣብ ERI-TV

ሰዓት	መደብ
12:00	ሃገራዊ መዝሙር
12:30	ዜና (ትግርኛ)
12:50	ዜና ስፖርት
12:55	ተክ ኢንሳይት
13:30	ዜና (ዓረብ)
13:45	ቴራብ
14:20	ሕዋራት
14:45	ሃብቲ ባሕሪ
15:10	ህርመት
15:30	ካብ ዞኻታት
17:00	ዜና (ትግርኛ)
17:15	ደርፊ
17:30	ዜና (ዓረብ)
17:45	መደብ ማእዝር
20:00	ዜና (ትግረ)
20:15	ዜና ስፖርት
20:25	መልሲ. ኣብ መሳመር
21:00	ዜና (ትግርኛ)
21:25	ሰሎዋት ፊልም ትም ምባል ስለ ዝመረጸ 2ይ ክፋል
22:00	ዜና (ዓረብ)
22:10	ድራማ
22:30	ዜና (እንግሊዝ)
22:40	ፈንቅል

ምርኢት ፊስቲቫል 2026

ቁሸት ዞባ ማእከል

ስእሊ- ሄኖክ ተክለገርግሽ
ሄኖክ ጸሃየ
ሳልሕ ዓብደልቓድር

ዲዛይን - ታእዛዝ ኣብርሃ

ቱሪዝማዊ ጸጋታት ምድርን ባሕርን ንኽዕቀብ

ዮሴፍ ሃይለማርያም

ምርኢት ጸጋታት ሩባ ዓንሰባ ብገዚፍ ስእሊ

ፌስቲቫል ኤርትራ፡ መራኸቢ ቅርዓት ህዝቢ ምስ ህዝቢ፡ ባህሊ ምስ ባህሊ፡ ልምዲ ምስ ልምዲ፡ ከምኡ'ውን ብህዝብን መንግስትን ዝቀየዱ ዘለዉ ዝተፈላለዩ ልምዓታውን ምህዝኣውን ስራሓት ዝንጸባረቕሉ'ዩ፡፡ ብኣማኢት ኣሽሓት ዝቑጸር፡ ካብ ውሽጥን ወጻእን ዝመጽኡ ህዝብና ድማ ምስ ደቁን ኣሕዋቱን ብምኻን ሰሙን ምሉእ ይሳተፍ፡፡ ኣብ ዝሓለፈ 35 ዓመት ከኡ፡ ከም ዓቢ መሲጋገሪ ውርሻ ናይ ባህልን ታሪኽን ኮይኑ ስለ ዘገልገለ፡ ኣብ ታሪኽ መኹሑን ጸንዑትን ሃገር ልዑል እጃም ሰሊዱ'ዩ፡፡

ኣብ ፌስቲቫል ኤርትራ 2026፡ ካብ'ቲ ብዙሕ ዝቑረብ ምርኢት፡ ኣብ ክልተ ዞባታት - ዞባ ዓንሰባን ዞባ ሰሜናዊ ቀይሕ ባሕርን ዝቑረብ ትሕዝቶ ኢና ክንደህሰሰ መረጃና፡፡ ዝመረጃናሉ ምኽንያት ድማ ክልቲኦን ዞባታት ንቱሪዝማውን ባህርያውን ጸጋታት ዘጕልሑ ትሕዝቶታት ስለ ዝተዓዘብና'ዩ፡፡ ዞባ ዓንሰባ ኣብ ፌስቲቫል 2026 ሕዛምዎ ዝቑረቡ ትሕዝቶ ብቑንዱ ንባህርያዊ ጸጋታት ናይ'ቲ ዞባ ዘንጸባርቕ ክኸውን

ሓምድ መሓመድ

ከሎ፡ ብቑንዱ ከኡ ነቲ ዝዓበየ ጸጋ ናይ'ቲ ዞባ ዝኾነ ሩባ ዓንሰባ ዝገልጽ'ዩ፡፡ ሩባ ዓንሰባ ሓደ ካብ ዓበይቲ ውሓይዝ ሃገርና ኮይኑ፡ መሳብ ቀጠባዊ ዕድላት ተዋሂሉ'ዩ ዝጽዋዕ፡፡ እዚ ሩባ ካብ ዞባ ማኽከል ተነቢሉ ብምኽከል እቲ ዞባ ሰንጠቕ ንንኡሳን ዞባታት ዓዲ-ተከሊዙ፡ ዓባርዕድ፡ ከረን ሓመልማሎ፡ ሃበሮ፡ ኣብ መወዳኢታ ከኣ ብንኡስ ዞባ ኣሶምፖ ከብ ዓቢ ሐናብ ገይሩ ናብ ዞባ ጋሽ ባርካ ዝፈሰሰ ኮይኑ፡ ነብ 154 ኪሎ ሜትር ንወሓት ይሸፍን፡፡ ወሰናሰን ናይ'ዚ ሩባ ንልምዓት መሳኖ ምቑእ ብምኻኑ፡ ብዘዘሐ ዘመናዊ መሳኖኣዊ ልምዓት ዝቖደደሉን ኣብ ቀጠባዊ ጸጋት ናይ'ቲ ዞባ ዝለዓለ ኣበርክቶ ዘለዎን'ዩ፡፡

ኣብ'ዚ ፌስቲቫል ድማ 12 ሜትር ዝቑሙቱ ብቆሪራ ዝተሓኣለ ንሩባ ዓንሰባን ኣብ ከብኡ ዝርከብ ባህርያዊ ጸጋታትን ዝገልጽ ስእሊ'ዩ ቀሪቡ፡፡ እዚ ስእሊ፡ ኣብ ከብኡ፡ ዋዘንተት - ከብ፡ ሓመልማሎ ዝተወሰደት ኮይና፡ ነቲ ልሙዕ መሬትን ቅርጺ ገቦታትን የማኑጸጋም ሩባ ዓንሰባን ከብኡኣን ዝሕብር እዩ፡፡ ኣብ'ቲ ቦታ ብብዝሒ ጀራዲን ይርከቡ፡ ካልኣ ኣብ ሩባ ዓንሰባ ከብ ጸባቡ ዓቢይቲ ኣግራብ ማንነስ ኣሎ፡፡ እዚ ኣግራብ ኣብ ካልእ ቦታታት ሃገርና ክትረኽቦ ኣይትኽእልን ኢኻ፡፡ ምስኡ'ውን እዚ ቦታ ብኹንስሳ ዘጉዳም ሃብታም'ዩ፡፡ እዚ ቦታ'ዚ፡ ሓደ ካብ'ቶም ክዕቀቡን ንመጻኢ ወለዶ ውሑስ ክኸውንን ዘለዎ ስለ ዝኾኑ መንግስቲ ክትርታት እናሰርሐ ትሕቶ ባይታዊ ማዩ ከም ዝህብክም ዝጉብሮ ዘሎ ዝዓበየ ጸጋ ዞባ ዓንሰባ ምኻኑ ድማ ብዘዕባ'ቲ ምርኢት ሓብሬታ ዝህበና ኣባል ምምሕዳር ዞባ ዓንሰባ መንእሰይ ሓምድ መሓመድ ሰራጅ ይገልጽ፡፡ ሩባ ዓንሰባ ብደረቕ ስእሊ ስእልና ስለ ዘምጻእናዮ፡ ነቲ ዝዕዘብ ሰብ ሰሓብኹ ብዘለዎ ባህርያዊ ትዕድልትን ጸባቑን ሃብታም ብምኻኑን ከኡ ነንዲትን ምስ ደቀም ምስእ መዓልቲ ክሕእሉ ከም ዝቑጽሩ ኣረዲኡ፡፡ በዚ ከኡ ሃብታም ባህርያዊ ትዕድልቲ ዝወንን ሩባ ዓንሰባ፡ ኣብ ነፍሲ-ወከፍ ሞባይል ናይ ስድራቤት ይኣቱ ስለ ዘሎ፡ ናብ ምስእ ህዝቢ ነሳ ንደገ ክዘርጋሕ ምኻኑ መንእሰይ ሓምድ መሓመድ ኣጥዝዘበ፡፡

ብዘይካ'ዚ፡ ነቲን ቀንድን ወከልትን ኣብ ዝተፈላለየ ንኡሳን ዞባታት ዞባ ዓንሰባ ድማ ዝርከብ ባህርያዊ ጸጋታት'ውን ኣብ ትሸዓተ ፍሬይማት ሰሪያም ኣቕረቦምወን ነይሮም፡፡ ነፍሲ-ወከፈን ከኡ ነናተን ጸባቑን ፍሉይነትን ዘለወን እዮም፡፡ ብዘዕባኦን ዝምልከት ሓፈሻዊ ሓበሬታ ድማ መንእሰይ ሓምድ መሓመድ ብኸምዚ ዝስዕበ ይገልጹ፡፡ እታ ቀዳመይቲ ባርህያዊ ጸጋ ኣብ ንኡስ ዞባ ዓዲ-ባርዕድ እትርከብ ዳዕሮ ደቂ ዓንዱ'ያ፡፡ እዛ ዳዕሮ 25ብ25 ሜትሮ ስፍሓት ዘለዋ ኮይና፡ ከብ 500 ሰብ ክትሕዝ ትኽእል፡፡ ሰራውራ ክሳብ ማይን ማዕድናትን ስለ ትረኽብ ኩሉ ግዜ ልምዕቲ'ያ፡፡ ፍርቂ ጎድና ኣብ ሓደ ወቕቲ ክፈሪ ከሎ፡ ፍርቂ ጎድና ድማ በይኑ'ዩ ዝፈሪ፡፡ ሕብረተሰብ ናይ'ቲ ከብ፡ ከኡ ኩሉ ኣኼባታቶምን ውራያቶምን ኣብኣ ይገብሮሞ፡፡ ምስ'ታ ዳዕሮ ዋዕሮ ምትእስሳር ስለ ዘለዎም ድማ ብዋበሮ ይሕልወዋን ይዕቅብዋ'ኡ፡፡

ጋብዚ ዝዘዛል ኣብ ቀርጻት - ንኡስ ዞባ ሓልሓል ዝርከብ ሓወሲ ገቦ ቦታ'ውን ከም ባህርያዊ ጸጋ ዞባ ዓንሰባ ኮይኑ ቀሪቡ'ዩ፡፡ እዚ ቦታ በዓቲ ዝመሳሰል ኮይኑ፡ ኩሉ ግዜ መንቃዕቃዕ ማይ ኣለዎ፡፡ ኣብ'ዚ ቦታ ክሳብ 50 ዝበጽሑ ዕሰለ ኣናብህ ይርከቡ፡፡ ነዚ ቦታ ሓደ ሓረስታይ'ዩ ብጥዕቡ ዝብርብሮ፡፡ ኣብ'ዚ ቦታ ዝርከብ መዳር ድማ ፍሉይ ትሕዝቶ ከም ዘለዎ ይገብረሉ፡፡

ኣብ ጃኒ ዝዘዛል ቦታ ንኡስ ዞባ ኣሶምፖ'ውን ከብኡ ብባህርያዊ ፍግር መሬት ተፋሒሩ ምስ ከደ ተመሳቐሉ ዝተረፈ ኣእማን ኣሎ፡፡ እዚ ሓደ ኣብ ልዕሊ'ቲ ሓደ ተመሳቐሉ ዘሎ'ሞ፡ ብምዕጽ ክትርእዮ ርእሲ ዘለዎ ደው ዝበለ ሰብ ዝመሳሰል ኣእማን፡ በጺሑቲ ዝኸኣብ ክዕዘብዎ ዝዕድም'ዩ፡፡ ህዝቢ ክፈልጦ'ውን ኣካል ምርኢት ዞባ ዓንሰባ ኮይኑ ቀሪቡ'ዩ፡፡

ወለድ ሃጺይ ኣብ ዝዘዛል ኣብ ንኡስ ዞባ ገለብ ዝርከብ በሪኽ ቦታ'ውን ተረቢህም ዝተጎድቁ ዝመሳሉ ኣእማን ኣለዉ፡፡ ዓቢ ግቦ ድማ ፈጠርም ይርከብ፡፡ እዚ ቦታ በሪኽ ብምኻኑ፡ ወለድ-ሃጺይ ትብዛል ሰበይቲ ማርዮን ማንሹን ዝዘዛሉ ክልተ ደቃ ሐዛ ኣብኡ ትቕመጥን ትዕቅቦን ምንባራ ዝገልጽ ኣፈ-ታሪኽ ኣሎ፡፡ ማርዮ ዝም ኣብ ከብ ኣሶምፖ ዝርከቡ ማርያ ዝዘዛሉ ሕብረተሰብ ዝወለደ ክኸውን ከሎ ማንሹ ድማ ኣብ ከብ ገለብ ዝቕመጡ መንነት ዝዘዛሉ ከም ዝወለደ ይሕበር፡፡ እዚ ቦታ፡ ንዝህላወን ባህርያውን ዘለዎ ምትእስሳር ዘርኢ ስለ ዝኾኑ እቲ ሕብረተሰብ ድማ ከም ኣገዳሲ ክብርታቱ ስለ ዝርእዩ፡ ናብ'ዚ ፌስቲቫል ሕዛምዎ መጺኦም፡፡

ጉዳም ጸዕዳ እምባ'ውን ኣብ ንኡስ ዞባ ሓጋዝ ዝርከቡ ሓደ ካብ ኣደነቕቲ ባህርያዊ ቦታታት ዞባ ዓንሰባ'ዩ፡፡ እዚ ቦታ፡ ኣብዚ ጸድፊ ኮይኑ ሰባት ብፍሉኻ ፍሉኻ ክእያዎም ዝድይብዎ፡፡ ኣብ'ቲ ጸድፊ ናይ'ቲ ዝ'ውን ብበርቂ ተዛሪመ፡ ካርታ ኤርትራ ትመሳል ቅርጺ ዝሓዘ ምስሊ ስለ ዘሎ፡ ንጸሓፕ ብዘሕበትን ተወሳኺ ተምሳፕ ፈጠሩ ዝርከብ'ዩ፡፡

ኣብ ዝሓለፉ ውሑዳት ዓመታት፡ ብብዓል መዝ ኣግራብን እንሰሳ ዘጉዳምን ኣብ ዞባ ዓንሰባ ዝተጉበረ ቁጽጽር ዝገልጽ ምርኢት'ውን ኣካል ባህርያዊ ጸጋ ናይ'ቲ ዞባ ኮይኑ ቀሪቡ'ዩ፡፡ እዚ ከኡ፡ ኣብ ዞባ ዓንሰባ መባቆላውያን ኣግራብ ደስሲኑ ከም ዘለዉ ዘመሳክር'ዩ፡፡ ንኡብነት፡ ኣብ ንኡስ ዞባ ዓዲ ተከሊዙ፡ ሸንደዋ ኣብ ዝተዓህለ ስንጭሮ፡ ኣግራብ ብጽቡቕ ይምስሉ ስለ ዘለዉ፡ ኣብ'ቲ ቦታ ዕለለ ኣናህብ ይፋረዩ ኣለዉ፡፡ ብዘይካ'ዚ፡ ኣብ ንኡስ ዞባ ገለብ'ውን ብዓል ዓጋዜን ጠለበዩ፡ ኢራቡ ዝተፈላለየ ኣዕዋፍ ወዘተ ይምስሉ ከም ዘለዉ ዘርኢ ስእሊታት ቀሪቡ፡፡ ኣብ መወዳኢታ መንእሰይ ሓምድ መሓመድ፡ ብዘባኑም ዝቑረብ ምርኢት ጸጋታት ናይ'ቲ ዞባ ብከምኡ ኣንጸባሪቕኑ ህዝቢ ብሓፈሻ መንእሰያትን ቁልዑን ድማ ብፍላይ ንኽፈልጥዎን ተረባሒቲ ጸጋታት ሃገርም ንክኾኑን ዕድል ንምፍጣር ስለ ዝኾኑ ብዘቕረብዎ ምርኢት ዕገባትን በጺሕቲ ብኢድናቕት ከም ዝተኸታተልዎምን ሓቢሩ፡፡

ብድሕሪ'ዚ፡ ኣንፈትና ናብ ኣደራሽ ምርኢት ዞባ ሰሜናዊ ቀይሕ ባሕሪ ኢና ገይርና፡፡ ነቲ ዝቑረብ ትሕዝቶ ንኽገልጸልና ከኡ ነቲ ጉጅለ መሪሑ ዝመጸእ መም/ ሰዓድ ሳልሕ ኢና ተወከስናዮ፡፡ መም/ ሰዓድ፡ ኣብ ፌስቲቫል 2026 ሕዛምዎ ዝመጸኡ ትሕዝቶ፡ "ቱሪዝምን ውሕስነትን" ብዝብል ቴማ ዝቑረብዎ ምኻኑ ብምግላጽ፡ ቱሪዝም ዝዓዝሎ ምቕእን ባይታ'ውን ከም ዘሎን ንምንጽባሪቕ ዝጥለመ ከም ዝኾነ ኣጋህዲኡ፡፡ መም/ ሰዓድ ኣሰዓቡ፡ ሕዛምዎ ዝመጸኡ ትሕዝቶ፡ ህዝቢ ንኽርእዮ ኣብ ኣርባዕተ ዓበይቲ ክፍላት መቒሎም ከም ዘዳለወዎ ይሕብር፡፡

ንኡቶም ድማ እቲ ቀዳማይ ክፍሊ - ብሞዴል ዝተዳለወ ምስሊ፡ እንሰሳታት ኣድጊ ቦርኬ ሰጊጽ ኢራቡ ንብዋ ባሕሪ ዓንደላ (ኣብ ገምገም ባሕሪ ዝርከብ እንሰሳ) ክኸውን ከሎ፡ እቲ ካልኣይ ክፍሊ - ብ12 ሜትሮ ዝንውሓቱ ስእሊ ዝተገጸባረቕ ንጽጥቕ ናይ'ቲ ዞባ ዝወክል - ብፍሉይ ቅርጺን ስልማትን ዝተሰርሑ ህንጻታትን ሆቴላትን ኣርቲዴኮ ኩተማ ባጽዕ ወደቡ ኣህጉራዊ መዳርጊ ነፈርቲ፡ ናጻ ዞኑ ኣብ ባሕሪን ውሽጣ ባሕሪን ዝርከቡ ጸጋታት፡ ደሴታት፡ ኣጻድፍ ሰሜናዊ ባሕሪ ወዘተ የጠቓልል፡፡ እቲ ሳልሳይ ክፍሊ - ንዓውዲ ባሕሪን ዓውዲ ሕርሻን ዝምልከት ምርኢት እዩ፡፡ እቲ ራብዓይ ክፍሊ'ውን ንንዋፈታትን ፍርያትን ናይ'ተን ኣብ ባጽዕ ዝርከባ ትካላት ፕላስቲኽ ወደቡ ሕርሻ፡ ሚኒስትሪ ሃብቲ ባሕሪ ወዘተ ዝገልጽ ኮይኑ፡ ገለኡ ፍርያት ብኣካል ቀሪቡ፡ ገለ ፍርያት ድማ ብቪደዮ ተመሊኦም ከም ዝቀልሑ ተገይሩ፡፡

ብዘይካ'ዚ፡ ንፍርያት ኣኳሪዩምን ተምርን ዝገልጽ ምርኢት'ውን ሕዛም ቀሪቡም'ዮም፡፡ ብፍላይ ፍርያት ተምሪ ኣብ'ቲ ዞባ ንና ብሕጂ ዝርንገስ ዘሎን ኣብ መጻኢ ግቢ ጸጋ ናይ'ቲ ዞባ ምኻኑን ዝሓበረ መም/ ሰዓድ ሳልሕ፡ ንምርኢት ፌስቲቫል ተዋሂሉ ፍርያት ተምሪ ንኡሳን ዞባታት ቃርሮ፡ ኣፍዓበት (ናሮ)፡ ሽዕቡ

መም/ ሰዓድ ሳልሕ

ጊንዳዕ ባጽዕን ፎርን ከም ዝቑረብ ኣረዲኡ፡፡ ኣብ ዞባ ሰሜናዊ ቀይሕ ባሕሪ ብዘይካ ኣብ ዳህላኑ ገልዓለን ኣዶብሓን ዝተረፋ ንኡሳን ዞባታት፡ ብቑሊ ተምሪ ተዋሂቡወን ኣብ ፍረ ንኽበጽሑ ተበጊሶን ከም ዘለዋ፡ ንህዝቢ ከንጸባርቑ ከም ዝፈተኑ ኣብርሀ፡፡

ብተወሳኺ፡ ታሪኻዊ ህንጻታትን ቅርሲታትና'ውን ኣብ ኣተዓቓቕባኦም ውሕስነት ከም ዝሓትት ንምጽብራቕ፡ ከምኡ'ውን ምስ ግዜ እናዓለወን እናፈረሱን ይመጹኡ ስለ ዘለዉ፡ ኣብ ቀጻሊ መታን ክህጽሩ መልክዕምን ጸባቑኦምን ከይቀየርን ክህጹ ከም ዝኽእሉ ዝሕብር ሞዴል ናይ'ቶም ህንጻታት ከም ዝቑርቡ ገይሮም'ዮም፡፡ እዚ ከኡ፡ እዞም ቅርሲታት፡ ሓድሪ መምህራት'ኳ እንተ ኾኑ፡ ብኤርትራውያን ዝተሃንጹ ናትና ቅርሲ ስለ ዝኾኑ፡ ብኤርትራውያን'ውን ክዕቀቡ ኣለዎም ኩቡል መም/ ሰዓድ ተሓቢዩ፡፡

ኣብ መወዳኢታ መም/ ሰዓድ፡ ሰሜናዊ ቀይሕ ባሕሪ ሃብታም ቱሪዝማዊ ጸጋታት ምድርን ባሕርን ዝተዓደለ ዞባ ምኻኑ ብምምልካት፡ እዚ ትዕድልቲ'ዚ ኣብ ረቡዓ ህዝቢን ሃገርን ክወዕል እንተ ኽእይኑ፡ ኩሉ መዳያዊ ውሕስነቱን ጽሬቱን ክሕሉ ከም ዝኾነ ኣጋህዲኡ፡፡ ኣብ ዞባኦም ዝርከብ ትካላትን ውልቀ-ሰባትን'ውን፡ ንውሕስነትን ጽሬትን ናይ'ዚ ጸጋታት ክሕልውኦን ክዕቀቡኦን ኣዘራሪሕሲ፡፡ ዕላማ ናይ'ቲ ዝቑረብዎ ምርኢት'ውን ንዓለሙ፡ ንህዝቢ ኣፍልጦ ንምሃብ ከም ዝኾነ ብምምልካት፡ ቡቲ ዝቑረብዎ ትሕዝቶ፡ በጺሕቲ ዕግቡዩም ከም ዝገለጹሉም ሓቢሩ፡፡

ምርኢት ጸጋታት ዞ/ሰ/ቀ/ባሕሪ ብገዚፍ ስእሊ

ምልክታ

ናጽነት ደስበለ - ሓበን ገብረኣምላኽ-ሰምራዊት መለስ

1ይ ደረጃ ቤት-ፍርዲ ዞባ ማእከል ኣስመራ

ሰመረ ኪዳነ ዓንደሃይማኖት፣ ሓፍተይ ኑብየት ኪዳነ ዓንደሃይማኖት ስለዘሪፈት፣ ኣነ ጥራይ ወረሰ ምኳነይ ደረጋጽለይ ስለዝበለ፣ ዝቃወም እንተሎ፣ ንጎ22/10/26 ኣብ ቤ/ፍ 7ይ መጋኺያ ይቕረብ።

የወሃንስ መብራሃቱ እምባዩ ኣደይ ሓረጉ ንብረዝ ተሰፉርሞሽ ስለዘሪፈት፣ ኣነ ምስ ሓደ ሓወይ ወረስቲ ምኳንና ደረጋጽልና ስለ ዝበለ፣ ዝቃወም እንተሎ፣ ንጎ01/10/26 ኣብ ቤ/ፍ ይቕረብ።

1ይ ቤት-ፍርዲ ሰረጀቓ እምባደርሆ

ያሲሚን ዓዚዝ ሓምድ ምባል ተሪፉ፣ ዓብዱልዓዚዝ ሓምድ ኣደም ተዋሂሉ ይተኣረመለይ ስለ ዝበለ፣ ዝቃወም እንተሎ፣ ንጎ30/9/26 ኣብ ቤ/ፍ ይቕረብ።

1ይ ቤት-ፍርዲ ደቀምሓረ

ከሳስት ሜሮን ጺጋይ ኣርኣያ፣ ተኸሳሲ ሓሊን ዐሶማን መሓመድ፣ ናይ ኣቦት ክሲ. ቀረብኦ ስለ ዘሎ፣ ብኦኑል ወይ ብኸጋዊ መከል ንጎ30/7/26 ኣብ ቤ/ፍ ቅረብ።

ወ/ሮ ሳብ ፍስሀዮ ደስታ፣ ተጸዋኒ ኣቶ ተስፋምርያም ዓንደማርያም ሓድገ፣ ናይ ሓጊር ክሲ. ተማሳሪቱልኣ ስለ ዘሎ፣ ብኦኑል ወይ ብኸጋዊ መከል ንጎ16/09/26 ኣብ ቤ/ፍ 5ይ መጋኺያ ቅረብ፣ እንተዘይቀሪቦ፣ ጉዳይኣ ኣብዘለኦኑሉ ክረአ ምኳኑ ንሕብር።

ኣብ ዞባ ማእከል ንዞባ ማእከል ከተማ ጎደና ዓዲ ያቆብ ቁ. ዝ 78 ቁ /ምነቴር ወረቐት 106704 መወከሲ. ቁ. 122548 ቁ. ፕሎት 24 ፓርሰል C ብስም ነሃር ስራጅ ኣሕመዲንን ነፍሃሊራት ኣሚና ዓበደላን ኣቶ ኣሕመድ ኣሕመዲን ምስ ኣዳኡ ወ/ሮ ዘይኦበ ዐሶማንን +6 ኣሕዋቱን ዝተመዝገበ ሊብራቶ ናይ ዝ ስለ ዝጠፈኣ፣ ረኺቦ ወይ'ወን ብዕዳ ሐዘዮ ዝብል እንተሃልዩ፣ ብቁ. ቴለ. 07846601/122551 ኣብ ወኻከ. ሓደ ወርሒ. ደዋሉ ይርከቡ። እንተዘይኮይኑ፣ ካብ ዝምልከቶ መተኣኣታ ክኑሓትት ምኳንና ንሕብር።

መሓመድኑር ስራጅ ኣሕመዲን

ኣብ ዞባ ማእከል ንዞባ ማእከል ከተማ ጎደና ኣህለባዝረ፣ ቁ. ዝ 2-4 ቁ /ምነቴር ወረቐት 106584 መወከሲ. ቁ. 122547 ቁ. ፕሎት 23 ፓርሰል E ብስም ነሃር ስራጅ ኣሕመዲንን ነፍሃሊራት ኣሚና ዓበደላን ኣቶ ኣሕመድ ኣሕመዲን ምስ ኣዳኡ ወ/ሮ ዘይኦበ ዐሶማንን +6 ኣሕዋቱን ዝተመዝገበ ሊብራቶ ናይ ዝ ስለ ዝጠፈኣ፣ ረኺቦ ወይ'ወን ብዕዳ ሐዘዮ ዝብል እንተሃልዩ፣ ብቁ. ቴለ 07846601/122551 ኣብ ወኻከ. ሓደ ወርሒ. ደዋሉ ይርከቡ። እንተዘይኮይኑ፣ ካብ ዝምልከቶ መተኣኣታ ክኑሓትት ምኳንና ንሕብር።

ኣሚና ስራጅ ኣሕመዲን
ዘምዘም ስራጅ ኣሕመዲን

መግቢል 32 ዓመት ገዛኤ ሰብ ብርኒ. ናቕፋ ኮርፖረሽኑ ንዕለት 02/08/2026 ሰዓት 8:00 ቅ.ቀ ጀሚሩ ስለ ዝቖደድ፣ ንኹሉም ኣባላቱ ይፅድምፁ፣ ኣብዚ ዕለት'ዚ ምልኣተ ገዛኤ እንተዘይተረኽበ ዕለት 09/08/2026 ብዘተረኽበ ኣባላት ገዛኤ ከም ዝቖደድ ንሕብር።

ተወከልቲ፣ ናይ ወትልና ሰድ ሒዝክም ክትቀርቡ ንሕብር።
ቦታ፦ ሃገራዊ ቤት ምኽሪ ንባዲ
ዳይረክተራት ቦርድ
ናቕፋ ኮርፖረሽን

ኣብ ዞባ ማእከል ንዞባ ማእከል ከተማ ጎደና ኪረን ቁ. ዝ 7 ቁ/ምነቴር ወረቐት 106585 መወከሲ. ቁ. 122549 ቁ. ፕሎት 23 ፓርሰል E ብስም ነሃር ስራጅ ኣሕመዲንን ነፍሃሊራት ኣሚና ዓበደላን ኣቶ ኣሕመድ ኣሕመዲን ምስ ኣዳኡ ወ/ሮ ዘይኦበ ዐሶማንን +6 ኣሕዋቱን ዝተመዝገበ ሊብራቶ ናይ ዝ ስለ ዝጠፈኣ፣ ረኺቦ ወይ'ወን ብዕዳ ሐዘዮ ዝብል እንተሃልዩ፣ ብቁ. ቴለ. 07846601/122551 ኣብ ወኻከ. ሓደ ወርሒ. ደዋሉ ይርከቡ። እንተዘይኮይኑ፣ ካብ ዝምልከቶ መተኣኣታ ክኑሓትት ምኳንና ንሕብር።

መሓመድኑር ስራጅ ኣሕመዲን

ኣብ ዞባ ማእከል ንዞባ ማእከል ከተማ ጎደና ዓሰብዝረን ቁ. ዝ 14/85 ቁ/ ምነቴር ወረቐት 106586 መወከሲ. ቁ. 122550 ቁ. ፕሎት 28 ፓርሰል E ብስም ነሃር ስራጅ ኣሕመዲንን ነፍሃሊራት ኣሚና ዓበደላን ኣቶ ኣሕመድ ኣሕመዲን ምስ ኣዳኡ ወ/ሮ ዘይኦበ ዐሶማንን +6 ኣሕዋቱን ዝተመዝገበ ሊብራቶ ናይ ዝ ስለ ዝጠፍርኣ፣ ረኺቦ ወይ'ወን ብዕዳ ሐዘዮ ዝብል እንተሃልዩ፣ ብቁ. ቴለ. 07846601/122551 ኣብ ወኻከ. ሓደ ወርሒ. ደዋሉ ይርከቡ። እንተዘይኮይኑ፣ ካብ ዝምልከቶ መተኣኣታ ክኑሓትት ምኳንና ንሕብር።

መሓመድብርሃን ስራጅ ኣሕመዲን
ኣሕመድ ስራጅ ኣሕመዲን

ምልክታ ጨረታ

ወሰል ጸገኖን ኣገልግሎታትኑ፣ MRI imaging system, CT Scan Imaging System,and Ultrasound Imaging System; ተጠቒሱ ዘሎ; ኣብ ሆስፒታል ኢናኣል ዘገልግል መሳርሒታት ሕክምና ንምጽጋን ዝፍጠር ወሰል፣
ዓዲ. ሓይሊ. ኣየር ኤርትራ
ኣርእስቲ ወሰል፣ ወሰል ዓመታዊ ጸገኖን ኣገልግሎትን
ኣንክብ ዕድጊ፣ ክፉት ጨረታ (ሃገራዊ)
ሓይሊ. ኣየር ኤርትራ ንዓመት 2026 ንትካሉ ዝወሰል ጸገኖን ኣገልግሎታትን ዝህቡ ትካላት ኮሚሽት ስለ ዝደለየ፣ ንሕጋውያን ተወዳደርቲ ይዕድምፁ።
1. ሓይሊ. ኣየር ኤርትራ ንሕጋውያን ተወዳደርቲ ወሰብቲ ጸገኖን ኣገልግሎታትን MRI imaging system, CT Scan Imaging System,and Ultrasound Imaging System; ተጠቒሱ ዘሎ ኣብ ሆስፒታል ኢናኣል ዝገልግል መሳርሒታት ሕክምና ንጽጋኑ ብዕሹግ ደብዳብ ከቕርቡ ይዕድምፁ።
2. ጨረታ ንኹሉም ሕጋውያን ተወዳደርቲ ክፉት እዩ።
3. ተሓጊሮቲ ቅዳሕ ናይ ዓመት 2021 ዝተሓደሰ ፍቓድ ዋኒንን ናይ ዓመት 2025 ክሰራጽኑ መንክን የቕርቡ።
4. ተሓጊሮቲ ተወሃኪ. ሓበሬታ ምስ ዝደልዩ ካብ ቤት ጽሕፈት ዕድጊ ሓይሊ. ኣየር 155500-155506 ወይ 155510 ናይ ጨረታ ሰነድን ሓበሬታን ኣብ ናይ ስራሕ ሰዓታት ክረኽቡ ይኽእሉ።
5. ብቑዓት ተሓጊሮቲ ዘይምለስ ጥረ ገንዘብ 50.00 (ሓምሳ ናቕፋ) ብዕምኒፋል ሰነድ ጨረታ ክወስዱ ይኽእሉ።
6. ጨረታ ኣብ ጋዜጣ ካብ ዝወጽእሉ ዕለት ድሕሪ 5 መዓልትታት ኣብ'ዚ ኣብ ታሕቲ ዘሎ ኣድራሻ ሰዓት 10:00 ተሓጊሮቲ ሕጋውያን ወኻልትን ክኸተፍ ዝደሊ. ሰብኡ ሰኑስርዓት ወይ ኣከፋፍታ ጨረታ ክህቡ ዝመጽኡ ሰዓትን ኣብ ዝተረኽበሉ ኣብ ቤት ጽሕፈት ክፍሊ. ዕድጊ ብዋልጻ. ይኽፈት።
7. ጨረታ ብመኽበሪ ጨረታ (CPO) 5,000.00 (ሓሙሽተ ሽሕ) ናቕፋ ክህቡ ኣለዎ።
8. ጨረታ፣ መምርሒ. ዕድግን ምምሕዳር ንብረትን መንግስቲ ብዘሕዝዞ መሳረት ይካየድ።
9. ሓይሊ. ኣየር ኤርትራ ብዘለኣ ወይ ብከፊል ጨረታ ንምስራዝ መሳሉ ዝተሓለወ እዩ።

ሓይሊ. ኣየር ኤርትራ
ቴልፎን 15500/155506/155510

Notice

Notice is hereby given to the public that **Frenats Private Limited Company** is formed among the following members:-

Name	Nationality	Address	Shares
1. Fireweyni Habte Tsegu	Eritrean	Asmara, Eritrea	90
2. Miss. Fiyona Tedros Uqubamikael	Eritrean	Asmara, Eritrea	10

3. The head office of the company shall be in Asmara, Eritrea. However, branch offices may be opened within the various regions of Eritrea.
4. The Company has a share capital of 500,000 (Five hundred thousand) Nakfa as par value of 5000 (Five thousand) Nakfa. All subscribed and fully paid up in cash.

The business objectives of the Company shall be:-

A. Provide clearing and forwarding services;
B. Open and manage travel agency, tour services;
C. Provide car rent and car wash services;
D. Engage in import/export, wholesale and retail business;
E. Manufacture bakery,
F. Manufacture biscuits,
G. Manufacture pasta and macaroni,
H. Run and manage pastry, coffee shop, juice shop and snack bar,
I. Run and manage Grain mill, Salt mill, Shiro and Pepper mill,
J. Open gymnasium and provide various indoor sports,
K. Generally, the Company shall involve in all such other business activities as may appear to it incidental or conducive to the attainment of the above objectives or any of them.
L.

Frenats Private Limited Company

af
AllianceFrançaise
Asmara - Eritrea

ቤ/ት ኣልያንስ ፍራንሰዝ ስሩዕ ናይ ክረምቲ ትምህርቲ ቋንቋ ፈረንሳ ንነኣሽቱን ንዓበይትን ካብ ጀመርቲ ክሳብ ዝለዓለ ደረጃ ጀሚሩ ከምዘሎ ከተበስር ትፈቱ። ፍሉይ ዝኾነ ትምህርታዊ ንጥፈታትን ምቅርራብ ንዓለምለኻዊ ዲፕሎማ (DELF) ምዝገባ ተጀሚሩ እዩ።

ተዳሊልኩም ኣሎ።
ብደሓን ምጹ ንዝያዳ ሓበሬታ ቁ.ስ 122605 / 115270
ኣድራሻና፣ ጎድኒ ቤ/ት ማይ ተስፋ ጥቓ ዓሮባና ሬስቶራንት እዩ።

ምልክት
ናጽነት ደስበለ - ሓበን ገብረኣምላኽ-ሰምራዊት ሞለስ

Zara Mining Share Company

Vacancy Announcement

Position:	**Concrete mixer truck operator**
Number required	**01**
Location:	**Based at Koka a Gold Mine (Site)**
Reporting to:	**Project Supervisor**
Primary Responsibility & Scope of work	**The concrete mixer truck driver is primarily involved in the transportation of mixed concrete from the batching plant to the applicable construction site.** **The driver will operate and maintain a large, specialized vehicle and have significant responsibilities related to safety and efficiency.**
Duties:	• Operating large-scale trucks in mining environments • Transporting mixed concrete from batching plant to construction sites. • Conducting regular pre- and post-operation vehicle inspections and keeping truck clean and tidy. • Performing basic maintenance and repairs on dump trucks • Adhering to all safety protocols and guidelines to maintain a safe work environment • Communicating with team members and supervisors to coordinate tasks and report issues • Good communication skills to effectively interact with colleagues, supervisors and other members of the mining team. • Follow all safety guidelines and procedures, including traffic rules. • Monitor truck for any issues and report any necessary repairs to supervisors.
Formal Education, Certifications or Equivalents	▪ High school diploma or equivalent. ▪ Read and write English language.
Working Experience – Nature & Length	▪ Three years' experience on driving heavy duty truck
Other skills and abilities	▪ monitor the truck's operation. ▪ Problem-solving skills to quickly identify and respond to any operational issues that may arise with the truck. ▪ Strong understanding of safety procedures and regulations related to mining operations. ▪ Ability to follow instructions accurately and attentively
Salary: According to Company's salary scale.	
Additional Requirement for nationals: Having fulfilled their National Service obligations and providing evidence of a release paper from the Ministry of Defense—present Clearance paper from the current/last employer. Only short-listed applicants would be considered as potential candidates for an interview. Application documents will not be returned to the sender.	
Please mail your applications to the ZARA MINING SHARE CO **P. O. Box 2393**. Asmara, .	
Note to Eritrean applicants: - Please send a copy of your application to Aliens Employment Permit Affairs **P.O. Box 7940** Asmara, Eritrea. and Eritrea. Mineral Resources Management **P. O. Box 272**	
Deadline for application: 10 days from the day of announcement.	

ምልክት

ናጽነት ደስበለ - ሓበን ገብረኣምላኽ-ሰምራዊት መለስ

1ይ ቤት-ፍርዲ ዞባ ማእከል ኣስመራ

ሻለም ኤፍረም ኣያ-ቡ ምባል ተሪፉ፡ ኤፍራታ ኤፍረም ኣያ-ብ ተዋሊሉ ይተኣረመሊይ ስለ ዝበሉ፣ ዝቃወም እንተሎ፡ ን15/10/26 ኣብ ቤ/ፍ 7ይ መጋኒያ ይቕረብ፡፡

ሳይሞን ንብረህይወት ንብሩ ምባል ተሪፉ፡ ሳይሞን ንብረህይወት ንብሞህድ ተዋሊሉ ይተኣረመሊይ ስለ ዝበሉ፣ ዝቃወም እንተሎ፡ ን15/10/26 ኣብ ቤ/ፍ 8ይ መጋኒያ ይቕረብ፡፡

ኣብ መንነ ብፍ/በ/መሳል 1. ኣይዳ ኣሰሞጭ ዘርኢይ 2. ኣልጋሽሽ ኣሰሞጭ ዘርኢይ፣ ብፍ/በ/ዕዳ መሳፍን ኣሰሞጭ ዘርኢይ፡ ዘሎ ናይ ፈጸሚ ጉዳይ፡ ብፍ/በ/ዕዳ መሳፍን ኣሰሞጭ ዘርኢይ ኣድሪሻኻ ስለ ዘይተፈልጠ ብጋዜጣ ሓዳስ ኤርትራ ተጸዋዕነ ብኣካል ወይ ብኢጋዊ መክል ን08/10/26 ኣብ ቤ/ፍ 9ይ መጋኒያ ቁ/32 ቅረቡ፡ እንተዘይቀሪቡ፡ ጉዳይና ኣብዘለኻሉ ክረአ ምኻኑ ንሕብር፡፡

ከሰነ፡ መረሃፍ ጸጋ ንብረመሳቅል ወልደሚኻኤል፡ ወ/ሮ ዜት ንብረመሳቅል ወልደሚኻኤል፡ መክል ርበል ተኾሉ ተኾሰነ፡ 1. ንግዳዊ ባንክ ኤርትራ ጨንፈር ጎደና ሶሻኢታት 2. ሚርን ሃብተሰሉሲ ንገዝዘብ ዝምልከት ክሲ. ቀረብልኩም ስለ ዘሎ፡ ብኣካል ወይ ብኢጋዊ መክል ን15/10/26 ኣብ ቤ/ፍ 6ይ መጋኒያ ቅረብ፡፡ እንተዘይቀሪብኩም፡ ጉዳይኩም ኣብዘለኻሉ ክረአ ምኻኑ ንሕብር፡፡

ታሕጋስ ብርሃ ንብረሚኻኤል፡ ተጸዋኒ ወልደማርያም ንብረሚኻኤል፡ ናይ ሞዝሊት ምሳም ጉዳይ ክሲ. ስለ ዝቖረብልኩ፡ ኣድሪሻኻ ስለ ዘይተፈልጠ ብጋዜጣ ሓዳስ ኤርትራ ተጸዋዕነ ብኣካል ወይ ብኢጋዊ መክል ን13/10/26 ኣብ ቤ/ፍ 9ይ መጋኒያ ቁ/32 ቅረቡ፡ እንተዘይቀሪብኩ፡ ጉዳይና ኣብዘለኻሉ ክረአ ምኻኑ ንሕብር፡፡

ለያናርዶ ኣመሪን ካዚ፡ ኣቦይ ኣመሪን ካዚ ጂሞኒ ስለዝዓረፈ፡ ኣነ ምስ 4 ኣሕዋተይ ወረሰቲ ምኻንና ደረጃጽልና ስለ ዝበሉ፣ ዝቃወም እንተሎ፡ ን29/09/26 ኣብ ቤ/ፍ 11 መጋኒያ ይቕረብ፡፡

ኣማኒ ተኽኤ በርሁ፡ ኣቦይ ሌኮ ተኽኤ በርሀ ስለዝዘሰወሉ፡ ኣነ ምስ 3 ኣሕዋተይ ወረሰቲ ምኻንና ደረጃጽልና ስለ ዝበሉ፣ ዝቃወም እንተሎ፡ ን16/10/26 ኣብ ቤ/ፍ ቁ/47 ይቕረብ፡፡

ከሰነት መና ዓብደልቃድር ሓጂሻለ፡ ተኾሰነ. ሚክኤል ንገነ ኪዳኑ መክል ልዖ ቦርሽትኣብ ገለዩ፡ ናይ ሓዳር ክሲ. ቀረብልኻ ስለ ዘሎ፡ ብኣካል ወይ ብኢጋዊ መክል ን20/10/26 ኣብ ቤ/ፍ 9ይ መጋኒያ ቁ/32 ቅረቡ፡ እንተዘይቀሪብኩ፡ ጉዳይኻ ኣብዘለኻሉ ክረአ ምኻኑ ንሕብር፡፡

ኣስመረት ኣገደው ንገነ መክል ተሰኩይ ኣገደው ንገነ ሓጎት ዋጋ ወልዴ ካሳ ስለዝዓረፈ፡ ኣነ ምስ 1 ሓወይ ንወላዲትና ተኽእና ወረሰቲ ምኻንና ደረጃጽልና ስለ ዝበሉ፣ ዝቃወም እንተሎ፡ ን8/10/26 ኣብ ቤ/ፍ 10 መጋኒያ ይቕረብ፡፡
በርሀ ኣርኢያ ተሰፋ፡ ብዓልቲ ቤተይ ሓርጎት ሃብተሚኻኤል ሓጎስ ስለዝዓረፈት፡ ንዓይ ናይ መጽምዲ መሳለይ ይተሓለወለይ ስለ ዝበሉ፣ ዝቃወም እንተሎ፡ ን20/10/26 ኣብ ቤ/ፍ 5ይ መጋኒያ ይቕረብ፡፡

ዳኒኤል ደመረ ሰገደ ተኾሰነ ተጸዋዕቲ ወረሃፍ/ኣና ኣምሳሉ ተሰፋጸየን 1. ፍጹም ደመረ ሰገደ ተኾሰነ 2. መሉጌታ ደመረ ሰገደ ተኾሰነ 3. ኣማኑኤል ደመረ ሰገደ ተኾሰነ 4. ኣኒታ ደመረ ሰገደ ተኾሰነ ኣይይ ኑፍ/ሮት ኣና ኣምሳሉ ተሰፋጸየን ብህይወታ ከለ ኑቲ ብስም ዝተመዝገበ ኣብ ኣስመራ ዞባ 4 ምም/09 ጎደና ኣርባዕቶት ነበር ሓድሽ ጎደና ተጋደልቲ ቁጽሪ 714 (ንዳይፍ) ቁጽሪ ገዛ 104/106 ዝርከብ ዘይንቀሳቐስ ገዛ ኣብ ነፃሸን ኣባይቲ ብዘጽሪ ምስክር ወረቐት 101393 ብመወከሲ ቁጽሪ 101140 ዝተመዝገበ ቀንዲ ክፍልታት 4 ሓገዝቲ ክፍልታት 2 ዓይነት ገዛ ተሪፉ ስፍሓት መሬት 117.15 ት/ሜተር ዝኾነ ተወሃኪ ወርቂይ ብምስኡ ኣብ ዝምዝገቡሉ ግዜ ኣብ ኣደይ ገጽንሐ ገዛዘብ ከሉ ኣነ ብህይወተይ ክነብ ዘለኹ፡ ኣብ ኣደይ ክጽንሕ ካብዚ ዕለት ብዞት ምስ ተፈለኹ ንስበዋ ተቐባሊ ክኸውን ኣሊ ብስበዋ ዝዘለዓኒ ክጽድቀለይን ናብ ስመይ ክመሓለፈለይን ስለ ዝበሉ፣ ተጸዋዕቲ ናይ ስበዋ ምልክታ ቀረቡ ስለዘሉ፡ ብኣካል ወይ ብኢጋዊ መክል ን01/10/26 ኣብ ቤ/ፍ 2ይ መጋኒያ ቁ/49 ቅረብ፡፡

ብፍ/ብዓል መሳል ብስሉት 23/06/26 ናይ ፈጸሚ ምልክታ ኣቕሪብ፡ ብፍ/ስብ/ዕዳ ካብ ቁ/3 ዘሰሽ ካህሁን ደረሰ ክሳብ ቁ/4 ቢዝን ካህሁን ደረሰ 6. ስሎሚ ካህሁን ደረሰ 7. ሰሎመን ካህሁን ደረሰ 8. ተመሳሃን ካህሁን ደረሰ፣ ኣድሪሻኽም ስለ ዘይተፈልጠ ብጋዜጣ ተጸዋዕኩም ን08/10/26 ኣብ ቤ/ፍ 7ይ መጋኒያ ዕእኽሊ ቅረብ፡፡

1ይ ደረጃ ቤት ፍርዲ ዓዲ ጓዕዳድ

ወ/ሮ ንብረኣለ ንብረያሃኒ፡ ብዓል ቤተይ ሩፋኤል ሃብተማርያም ተኾሰኣብ ስለዝዘሰወኑ፡ ንዓይ ናይ መጽምዲ መሳለይ ይተሓለወለዩ፡ 1 ጓልና ከኣ ወረሰት ምኻና ደረጃጽላ ስለ ዝበሉ፣ ዝቃወም እንተሎ፡ ን26/10/26 ኣብ ቤ/ፍ ይቕረብ፡፡

ኣቶ ጀማል ዑመር መሓመድ ምባል ተሪፉ፡ ጀማል ዑመር ዓብዱ ተዋሊሉ ይተኣረመሊይ ስለ ዝበሉ፣ ዝቃወም እንተሎ፡ ን26/10/26 ኣብ ቤ/ፍ ይቕረብ፡፡

1ይ ደረጃ ቤት-ፍርዲ ጸዕዳ ክርስትያን

በላይዝሽ ኣባይ ክንሪ፡ ወለድና ኣባይ ክንሪ ሓደራን ስተንገስ ተኾሲብርሃን ኪዳን ስለዝዓረፉ፡ ኣነ ጥራይ ወረሰት ምኻነይ ደረጃጽለይ ስለ ዝበሉ፣ ዝቃወም እንተሎ፡ ን24/9/26 ኣብ ቤ/ፍ ይቕረብ፡፡

1ይ ደረጃ ቤት-ፍርዲ ደቀምሓረ

ከሰነ፡ ኣፍምያ ገ/ሃኒ ተኾሰነ፡ ኣፈወርቂ ብርሃ፡ናይ ሓዳር ክሲ.ተመሳሃቲልካ ስለ ዘሎ፡ ብኣካል ወይ ብኢጋዊ መክል ን6/10/26 ኣብ ቤ/ፍ ቅረቡ፡ እንተዘይቀሪብኩ፡ ጉዳይካ ኣብዘለኻሉ ክረአ ምኻኑ ንሕብር፡፡

1ይ ደረጃ ቤት-ፍርዲ ዓረዛ

ተማ/ዘመን መብራሃቱ ተወልደ ምባል ተሪፉ፡ ድሳት መብራሃቱ ተወልደ ተዋሊሉ ይተኣረመሊይ ስለ ዝበሉ፣ ዝቃወም እንተሎ፡ ን01/10/26 ኣብ ቤ/ፍ ይቕረብ፡፡

1ይ ደረጃ ቤት-ፍርዲ ድባርዋ

ከሰነት ሰሎም ጎይትኣም ሰቐር፡ ተኾሰኒ. ኣብል ወልደሚኻኤል፡ ናይ ኣቦት ክሲ. ተመሳሃቲልካ ስለ ዘሎ፡ ን06/10/26 ኣብ ቤ/ፍ ቅረቡ፡ እንተዘይቀሪብኩ፡ ጉዳይካ ኣብዘለኻሉ ክረአ ምኻኑ ንሕብር፡፡

1ይ ደረጃ ቤት-ፍርዲ ከረን

ዐብሃን እድረስ ሳልሕ፡ ሰም ወላዲተይ ስዕል ኣሕመድ ኢብራሂም ምባል ተሪፉ፡ መርያም ዓብደላ ሓጂ ተዋሊሉ ይተኣረመሊይ ስለ ዝበሉ፣ ዝቃወም እንተሎ፡ ን25/9/26 ኣብ ቤ/ፍ ይቕረቡ፡፡

1ይ ደረጃ ቤት-ፍርዲ ባረንቱ

ዛይድ ኪዳነ ጸገዘኣብ፡ ኣቡሓጎይ ጸገዘኣብ ማህደረ ሃብቱኑ ዑቕባማርያም ሰለሙን ባዩርኡን ስለዝዓረፉ፡ ስለስተ ደቀም 1. መጽሮ ጸገዘኣብ ማህደረ 2. ስወእ ኪዳነ ዘገዘኣብ ማህደረ ተተኣኒቲ ደቁ 3. ነ/ሄር ምስዮኖ ጸገዘኣብ ማህደረ ተተኣኒቲ ደቁ 8 ወረሰቲ ምኻንና ደረጃጽልና ስለ ዝበሉ፣ ዝቃወም እንተሎ፡ ን7/10/26 ኣብ ቤ/ፍ ይቕረቡ፡፡

ወ/ሮ ሰንበቱ በይን ብድህ፡ ብዓል ቤተይ ምስዮኖ ጸገዘኣብ ማህደረ ስለዝዓረፈ፡ ንዓይ ናይ መጽምዲ መሳለይይ ተሓለወለዩ፡ 8 ደቅና ወረሰቲ ምኻናም ደረጃጽሉም ስለ ዝበሉ፣ ዝቃወም እንተሎ፡ ን26/10/26 ኣብ ቤ/ፍ ይቕረቡ፡፡

1ይ ደረጃ ቤት-ፍርዲ ሞልቂ

ወ/ሮ ሰሎም መርሃጼን ንብሩ፡ ብዓል ቤተይ መብራሃቱ ኣፈወርቂ ኣረፋይ፡ ኣብይ ከም ዘሎ ሃለዋቱ ይኹን ኣድሪሻኹ ስለ ዘይተፈልጠ ሰንበት የወርደለይ ስለ ዝበሉ፣ ብኣካል ወይ ብኢጋዊ መክል ን6/10/26 ኣብ ቤ/ፍ ቅረቡ፡፡

1ይ ደረጃ ቤት-ፍርዲ ተሰነይ

ወ/ሮ ብርኽቲ ግደ ሓይዲ፡ ሰም ኣይዲ ጸገ ዘርኢጋብር ንብረዝ. ምባል ተሪፉ፡ ጸገ ዐቅባጋብር ደምሳ ተሃሊሉ ይተኣረመሊይ ስለ ዝበሉ፣ ዝቃወም እንተሎ፡ ን03/10/26 ኣብ ቤ/ፍ ይቕረቡ፡፡

ከሰነ. ዐመር እድረስ ተኾሰነ. ኣሊክሳንደር ኒኞ፡ ናይ ሲቪል ክሲ. ቀረብልካ ስለ ዘሎ፡ ን1/10/26 ኣብ ቤ/ፍ ቅረቡ፡ እንተዘይቀሪብኩ፡ ጉዳይካ ኣብዘለኻሉ ክረአ ምኻኑ ንሕብር፡፡

ወ/ሮ ሪዛዋ ገ/ሚኻኤል መብራሃቱ፡ ሰም ወላዲተይ ሰንበቱ ሃሊሽ መድሕን ምባል ተሪፉ፡ ሰንበቱ ተሰፋብ. ንብረማርያም ተዋሊሉ ይተኣረመሊይ ስለ ዝበሉ፣ ዝቃወም እንተሎ፡ ን30/9/26 ኣብ ቤ/ፍ ይቕረቡ፡፡

1ይ ደረጃ ቤት-ፍርዲ ዓሰብ

ኣሚናት ኣሊሞኔል ጓሳት ሓዲት ዓብዱ ዕድመ 17 ዓመት ዝበጽሐት፡ ናይ ኣእምሮ ጸገም ዝሰበሩ፡ ዕለት 15/07/2013 ሰይቲ ካብ ገዛ ምስ ወጻት ስለዘይተመለሰት፡ ዘሎኻ ደሃይ ስለ ዘይብኹ፡ ሕጂ ጥፍኣቲ ምኻና ደረጃጽለይ ስለ ዝበሉ፣ ዝቃወም እንተሎ፡ ን25/09/26 ኣብ ቤ/ፍ ይቕረቡ፡፡ የሩሳሌም ብርሃ፡ ብዓል ቤተይ ማእከለ ርእሶም ወልዱ ስለዘዝረፈ፡ ንዓይ ናይ መጽምዲ መሳለይ ይተሓለወለዩ፡ 4 ደቁ ወረሰቲ ምኻናም ደረጃጽሉም ስለ ዝበሉ፣ ዝቃወም እንተሎ፡ ን30/09/26 ኣብ ቤ/ፍ ይቕረቡ፡፡

ምጽላል ብርሃ ምባል ተሪፉ፡ ፈሩዝ ብርሃ የሃኑ፡ ተዋሊሉ ይተኣረመሊይ ስለ ዝበሉ፣ ዝቃወም እንተሎ፡ ን29/9/26 ኣብ ቤ/ፍ ይቕረቡ፡፡

ዓብዱ ኣሕመድ በድሪ ምባል ተሪፉ፡ ዓብዱልቃድር ኣሕመድ በድሪ ተዋሊሉ ይተኣረመሊይ ስለ ዝበሉ፣ ዝቃወም እንተሎ፡ ን22/09/26 ኣብ ቤ/ፍ ይቕረቡ፡፡

ብስም የናታን ሰርጹ ንብረማርያም፡ ብቁፍዋኒን ASL00011163 ዝሃቦ፡ ኣብ ዞባ ማእከል ን/ዞባ ገደራት ጎደና ሶሻኢታት ቁ.ገ 128 ዝርከብ ናይ ቤት መስተ ትካለ፡ ንኣቶ ሕሩይ ወልደያሲስ ተኾሲቱ፡ ኣድራሻ ዞባ ማእከል ን/ዞባ ኣፍርያ ጎደና 168-8 ቁ.ገ 39፣ ካብ ዕለት 01/03/2026 ክሳብ ዕለት 28/02/2027 ኣኪርየዮ ስለዝኾነ፣ ዝቃወም ምስ ዝህሉ፡ እዚ ምልክታ እዚ ካብ ዝወጽሉ ዕለት ኣብ ወኪሀ. ሰዓሰ መዓልቲ ስልጣን ዝሃሉዎ ቤት ፍርዲ ተቓወሞኡ የቕርቡ፡፡ እንተዘይቀይሩ፡ ዝቃወም ኣካል ከምዚይል ተቐጺሩ እቲ ናይ ክራይ ወሰል ሕጋዊ ምዝዝ ከምዝፍጽመሉ ነፍልጥ፡፡

የናታን ሰርጹ ንብረማርያም
ሕጋዊ መክል ናህም ሰርጹ ንብረማርያም

ኣነ ሳሙኤል ብርሃ ንብረትንኣኔ፡ ወላዲተይ ነፍ ወ/ሮ ዘውዲ ፍህጽጽየን ካሕሳይ፡ ብዚወት ኣብ ዝበረትሉ ግዜ ነቲ ኣብ ኣስመራ ዞባ 04 ምም/ 01 ጉደና ኣስፍሃ ባህታ ቁጽሪ ገዛ 14 ዝርከቡ ኣብ ነፃሸን ኣባይቲ ብዘጽሪ ምስክር ወረቐት 103860 መወከሲ ቁጽሪ 122315 ብስም ዝተመዝገበ ዘይንቀሳቐስ ንብረት ገዛ ከምኡ'ውን ኣብ ኣስመራ ዞባ 04 ምም/ 01 ጉደና ኣስፍሃ ባህታ ቁጽሪ ገዛ 16 ዝርከቡ ኣብ ነፃሸን ኣባይቲ ብዘጽሪ ምስክር ወረቐት 103859 መወከሲ ቁጽሪ 122316 ብስም እተመዝገበ ዘይንቀሳቐስ ንብረት ገዛ ብስሉት 02/02/1012 ብበዘጻሕፈ ዝበደፈትሉይ ስለዝዋ ኦርጅናል ሰነድ ስለ ዝጠፈኦኒ፡ ረኺቦ ወይ ብዕዳ ሐዘ ዝዝል እንተሎ፡ ኣብ ወኪሀ. 30 መዓልታት ብዘጽሪ ቴለፎን 07412209 ክሕበረኒ፡፡

ሳሙኤል ብርሃን ንብረትንኣኔ

ኣብ ዞባ ማእከል ምም/ን/ዞባ 4 ኣስመራ ዚፕ ኮድ 1A138 ፕሎት 18 ዝርከቡ ኣብ ቤ/ጽ ካዳስተር ብቁመዝዝብ ንብረት 1:000694/2 ብስመይ ናይ ዝተመዝገበ ሊብሬት ጠፊ ፕላን ጠፊ ስለዝጠፈኦኒ፡ ዝርኸቦ ወይ ብዕዳ ሐዘ ዝዝል እንተልዩ፡ ኣብ ወኪሀ. 30 መዓልታት ብዘጽሪ ቴለፎን 07126112 ክሕበረኒ፣ እንተዘይገይሩ፡ መተኣኣኒ ኩሉት ምኻኑይ እሕበር፡፡

ኣቶ ይወዛሃስ ሰሎሞን መድሃን

ኣመልካቲት መብራት ሃይሊ ካሕሳይ ዝተዘዝልኩ፡ ኣብ ኣስመራ ንኡስ ዞባ ሰዓባል ዝርከብ ገዛ ፕሎት 151A ፓርሰል E ASP 00019650 ዚ.ሰ 1B7665 ስፍሓት መሬት 375 ት/ሜ ብዘሕ. ክፍሊ. ቀንዲ 7 ተሓንጋዚ. 5 ዘጠቓለሉ ኣብ ቤ/ጽ ካዳስተር ብቁጽሪ መዝገበ 1:008191 ብስመይ ዝተመዝገበ ገዛ ስለ ዝሸጥኩ'ሞ ናብ ስም ዓዲጋይ ከመሓልፍ ስለ ዝደለኽ፣ ዝቃወም እንተሎ፡ ካብ ዝመልከቶ ቤት ፍርዲ፡ ሕጊ ብዘኽዝዝ መሳረት መአገዲ ወይ ናይ መወጽኢታ ይግባይ ዝዝዘሃሉ ውሳኔ ሐዘ ኣብ ቤት ጽሕፈት ኒታዮ ኣብ ወኪሀ. 30 መዓልቲ ይቕረቡ፡ እንተዘይገይሩ፡ ብዘሎ ሰውዮ ጉዳይ ክውድእ ምኻኑይ እሕበር፡፡

መብራሃት ሃይሊ

ኣብ ዞባ ደቡብ ከተማ ዓዲ ቐይሕ ምም/ከበ. ሓይለ ምም/02 ብስቃ 34 ፓርሰል H ዝርከብ ኣብ 250 ት/ሜ ዝተደፃ 3 ክፍሊ. ገዛ ሓደ ክሽን ሓደ ሽቓቐን ዘሎዎ፡ ብስም ኣይይ ኑፍ/ሮት ምሳሹ ኣዳል ኣስፍሃ ዝተመዝገበ ገዛ ብዘተዝብረለይ ስለዋ ናብ ስመይ ከመሓልፍ ስለ ዝደለኽ፣ ዝቃወም እንተሎ፡ ኣብ ወኪሀ. 30 መዓልታት፡ ሕጊ ብዘኽዝዝ መሳረት ካብ ዝመልከቶ ቤት ፍርዲ ናይ መአገዲ ትእዝዝ ወይ ይግባይ ተዋሊሉ እንተኾይኑ ናይ መወጽኢታ ውሳኔ ሐዘ ናብ ምም/ን/ዞባ ዓዲ ቐይሕ ይቕረቡ፡ ተቓወሞ እንተዘይቀረቡ ግን ኦርጂናል ሰነዳተይ ኣቕሪብ ጉዳይ ከፈጽም ምኻኑይ እሕበር፡፡

ወ/ሮ ሶፍያ ሚኻኤል ብርሃ

ልቦናን ፍልስፍናን

ምሉእብርሃን ሃብተገብሪኤል

ታሽዓይ ክፋል

ጽፈት ስራሕ

"ሰባት ምስ ሓደ ትካል ተመሳሳሊ ክብርታት ገዲሉ እንተ ደኣ ኸይናዎ ኖቲ ትካል ተኣመንቲ ይኸኑ፡፡" - ሆዋርድ ሽልዝ

"ንምዋዕልካ ነም እቲ ንሽነ ብቸልኦት ሰባት ክትተሓሳእ እትደልዮ ገዲርካ ሓሳዃ፡ ኣኽሊ!" - ብራድ ሸዋን

ናይ ሓደ ትካል ጽፈት ስራሕ ወይ ግዝርግና ስራሕ ንሠር ከይተረፈ ብኣወታ ወይ ብኣሉታ ነዋልዎ ይኽእል እዩ፡ ኣብ ሃገርና፡ "እዚ ክፍን ብልጽቲ ናይ ተኣጋኒ ክፍን እዩ፡፡" ክብሃል እሰምዕ እዩ፡ ነታ ክፍን እኳ ሓንቲ ትካል እያ ተፍርዩ፡ ይኸሮን ኣምባር፡ ሃገረ ተኣጋኒ እያ ብዋባያ ትናኣደሉ፡፡

ብመንጽሩ፡ ገለ ትካላት ናይ ገለ ሃገራት ዘይጽጸፍፍ ክዳውንቲ ሰለ ዘፍርያ ጥራይ፡ ኣብ እታ ሃገር ዝፈደዩ ክዳውንቲ፡ ነታ ሃገር ምስል ይደወትዋ፡፡ ዝኹኑት ትካል፡ ወከል ናይ ሃገራ ምኳና ክትግዝዘብ ይግባእ፡፡

ሓንቲ ትካል ቅድሚ መኽሰብ ናብ ምጉዛጥ ምህንዳጹ ብዘዕባ ዕግበት ዓምዊል (customer satisfaction) ክተሳሰል ይግባእ፡፡ ዕግበት ዓምዊል እንታይ ማለት ምኳኑ ዘይፈልጥ ብዮል ትካል ኣሎ ኢልካ ምሕሰብ ኣጺጋሚ እዩ፡፡ ኣብ ባይታ ግዳ ንዕግበት ዓምዊል ዘይሞዃቐሉ ሰብ ትካል ወሓሎት ኣይኮኑን፡፡

ዕግበት ዓምዊል ሓደ ካብ ቀንዲ ክፍሊ ስራሕ ክኸውን ኣለዎ፡ ሓደ ትካል ዝቕብጦ ፍርያት፡ ዝህቦ ኣገልግሎት፡ ... ንክደክሙ ትካላት ዕግበት ዓምዊሉ ዘሕልእ እንተ ደኣ ኸይኑ፡ ንዓምዊሉ ኣዕገቡ ኣሎ ማለት እዩ፡፡ ትሕቲ ትጽበት ዓምዊሉ እንተ ወሪዱ ግዳ ኣብ ዕግበት ዓምዊሉ ጠኸሩ ነም ዘሎ ነዋፃዝዘብ ይግባእ፡፡

እተን ዕወታትን ጽፅፋትን ትካላት ነቲ ምስ ዓምዊለን ዘለወን ዝምድና ቀጻሊ እያ ንዋዎምንሙ፡፡ ነቲ ዝምድና ቀለል ወይ ምቕእ ንኽዕብርኦ ዝኽእለን ደጽዕሪ፡፡ እቲ ዝምድና ንኽልተኡ ወገን ሓጋዚ ወይ ኣርኒሒ ንክኸውን ኩሉ ዓይነት ጸዕርታት እያ ንዝገብሪ፡፡

እተን ጽፅፋት ትካላት ዕግበት ዓምዊለን ንምፍላጥ - ኩለላ (surveys)፡ ንምጋም (ratings)፡ ዳግሙ መርመራ (reviews)፡ ቀጥታዊ ናይ ዓምዊል መልሰ ፅንጋለ (feedback)፡ ... ይጥቀሙ፡፡

ሓይል ዕግበት ዓምዊል ናብ ግቢ ምትእምማኑ ዕብዮት ዋኒን ነምኡ መሳህቢ ሓደ ትካል እዩ፡ ሓደ ትካል ዝቕብጦ ፍርያት፡ ዝህቦ ኣገልግሎት፡ ... ንትጽበት ዓምዊሉ ዘሕልእ እንተ ደኣ ኸይኑ፡ ንዓምዊሉ ኣዕገቡ ኣሎ ማለት እዩ፡፡ ትሕቲ ትጽበት ዓምዊሉ እንተ ወሪዱ ግዳ ኣብ ዕግበት ዓምዊሉ ጠኸሩ ነም ዘሎ ነዋፃዝዘብ ይግባእ፡፡

እተን ዕወታትን ጽፅፋትን ትካላት ነቲ ምስ ዓምዊለን ዘለወን ዝምድና ቀጻሊ እያ ንዋዎምንሙ፡፡ ነቲ ዝምድና ቀለል ወይ ምቕእ ንኽዕብርኦ ዝኽእለን ደጽዕሪ፡፡ እቲ ዝምድና ንኽልተኡ ወገን ሓጋዚ ወይ ኣርኒሒ ንክኸውን ኩሉ ዓይነት ጸዕርታት እያ ንዝገብሪ፡፡

እተን ዕወታትን ጽፅፋትን ዕግበት ዓምዊለን ንምፍላጥ ኩለላ (surveys)፡ ንምጋም (ratings)፡ ዳግሙ መርመራ (reviews)፡ ቀጥታዊ ናይ ዓምዊል መልሰ ፅንጋለ (feedback)፡ ... ይጥቀሙ፡፡

ሓይል ዕግበት ዓምዊል ናብ ግቢ ምትእምማኑ ዕብዮት ዋኒን ነምኡ ዕግበት ናብ ምምራጽ ኣሉታዊ ዳግመ ንምጋም ነምኡ እውን ናይ ዓምዊል ምብርጋግ ከኣሰብ ይኽእል፡፡

ዕግበት ዓምዊል ሕመረት ኣምር ዋኒን እዩ፡ ዓምዊልካ ክሳብ ክንደይ ብትካልካ ሕጉሳት ምኳናም እትልዕዎሉ ልሙድ ሜትሮኣዊ (metric) መስፈር እዩ፡ ዝለዓለ ደረጃ ዕግበት ዓምዊል ምርኃብ ማለት ንድሌትን ትጽበትን ዓምዊል ምርዋይ እዩ፡፡

እዮም ጽፅፋት ሰብ ትካል ንትጽበት ዓምዊሉም ንምርዋይ ጥራይ ኣይኮኑን ዝሰርሑ፡፡ ልዕሊ ትጽበት ዓምዊል ብምስራሕ እዮም ንዓምዊሉም ዝሃዳ ኩሉ ሓደ ሓደ ኣብ ዕግበት ዓምዊሉ ክሳብ ክንደይ ክሳብ ክንደይ ክኸውን ኣለዎ ዝብሉ ሰብ ዋኒ ንዓምዊሉ ዘሕልእ

ዳዮሬ

ሱራፌል ተስፋብሩኽ
surafealtesfabruk@gmail.com

14 ሓምለ 2010
ሳዋ

ተናፋቒ ግዜ

መመረቕታና ቀሪቡ ድሕሪ ጽባሕ ይብሃል ኣሎ። ካብዛ ብዙሕ ፈሊጥና ንወጽኣላ ዘለና ሳዋ ክፍለ ሕቡጭቡጭ ይብለኒ ኣሎ። ብፍላይ ከኣ ዓመት ከም ሓንቲ መዓልቲ ዘሕለፍናዮ ማሕበራዊ ናብራ ደቂ መስርዐይ፣ ጋንታይ፣ ሓይለይ በብሸነኽና ፍቕሪ ሓዚልና ክንፈላለ ሕንቕንቕ ይብለኒ ኣሎ። ይርኣየኒ ከኣ ኣሎ፣ “ጥሰቲ ደድሕሬኻ ኣለኹ፣ ሕጂ ሕጸበለይ እታ ሓንቲ ሰንበት ኣነ ክሓጽበልካ፣ ሎሚ’ባ ፖስታ ሃበኒ ደብዳቤ ክጽሕፍ ደልየ፣ እታ ጀሪካን ቅድሚኻ ክሕጸበላ እየ፣ ...፡” ዝብል ርህራሄን ናይ ምትሕግጋዝ መንፈስን ዝሓዘለ ቃላት፣ ንጡብላሕታ ተዳልዩ፣ ብሓይሊ ሰምዒቱ ኣብ ድሓር ከየስተንትንን ንኸይናፍቕን ይርሕቀኒ ኣሎ። ንኹሉ እትዕቅቢ ህያው እትገብሪ ዳዮረይ ስለ ዝለኺ ግን ደሓን።

ኮታ፣ መበገሲ ስኢነስ መደምደምታ ከኣ እጭነቕሉ ኣለኹ። ኣድራሻና ካብን ናብን ክንለዋወጥ ቀኒናን ንቕጽሎ ኣለናን። ፍቕሪ ሳዋ በብኹርናዕ፣ ብፍትው መልክዕ፣ ኣብቲ ፋሕ ምባልና ንኽይንረሳሳዕ ክንእውጅ ንሰማማዕ ኣለና። ብልክዕ ዘይምርስሳዕ ባህልታት መሰረቱ እንተ ነዲቕናዮ ብሓንሳብ ምህላው ቦታ የብሉን። ኣብ ዘዝኸድኩዎ ዓዲ፣ “ኩሉቶ ዓርከይ ኣብዚ ኣሎ፣

” እናበልኩ ዘመድ ክፈጥር’የ። ኪኖኡ ህጡር ሓጉስ የለን። እሞ ዳየረይ ፈስካ ተፋጽያ። ርሑስ መመረቕታ በልኒ! ኣብቲ ሓጉስ ዝተነስነሶ ፈሲቲሻል’የ ክቕኒ ንሰለስተ መዓልቲ ክፍለየኪ እየ። ኣይትሕዝለይን ትኾኒ።

***

ሰንበት
17 ሓምለ 2011
ኣስመራ
ሰዓት 6፡00

እዚ ተሃንፋፊ ግዜ እንታይ ኣሎዎ። መስርሕ ህይወት ኣብ መመድረኹ ትዝታን ተዘክሮን እናወቀጠ ይሕንበብ ኣሎ። በብመዳይና ኣብ ስራሕን ትምህርትን ነጠፍጠፍ ክንብል ድሮ ዓመት ኩይኑ። ይገርም’ዩ። ዳየረይ ከማን ገሪምኪ ይኸውን። ኣብ ውሽጢ ዓመት ዝሓዝኪዮ ፍጻመታት ብፈልዮታት ይቕጽር እዩ። ምኳን ሓቅኺ “ኣዕሪ’ኳ” ትብልኒ ትህልዊ። ኣብ ሳዋ ጻዕቂ ስራሕ ነይሩኪ’ዩ። ብዙሕ’ውን ኣይጸሓፍኩን። ኣጋጣሚታት ድዩ ተሳኢኑ ወይ ስራሕ’ዩ በርቲዑኒ እንድዒ። ዘሐጉስ ምርኢት መመረቕታ 24 ዙር ርእየ ምስ መጻእኩ ዳየረይ ካብ ከብሒ ኣውጺኦኪ። ዳየረይ ዓሚ ኣብ ከርስኺ ዘስፈርኩውስ ርእየዮ። ኣብቲ ሽዑ እዋን ዝስምዓኒ ዝነበረ ሃዋህው ምፍልላይ፣ ኣብ 24 ዙርያ ክንበብ ተራእዩኒ። ኣብ ክንድኦም ጭድድ ፍንጭሕ ኢለ። “ብኻ ካልኣይ ሻዕ ተመሪቑ፣” ክሳብ ዝብል ኩይነ ኣለኹ። እንቋዕ ሓጉሶም።

እቲ ወትሩ ኣብ ጽንብላት ይኹን ኣገዳሲ ኣኼባ ንእከበሉ ዝነበርና ‘ስቴጅ’፣ ሓደ ካባና ንስሙ’ኳ “ተመን!” እንተ ኢሉ ፋሕ ንብል ነበርና። እቲ ኣእማን ጥራይ ዝነበረ ‘ስቴጅ’፣ ሕጂ ተሃኒጹ ንርኣዩ ደስ ዘብል ኩይኑ ጸኒሑኒ። እቶም ገጢሞሙና ዘይፈልጡ ኣትማን መሸጉራጉር ስኢኖም ተዓቢጦም ይኹኑ። በሊ ዳየረይ “እንቋዕ ድሓን መጻእኩም!” ኢለ ክቕበሎም እየ። ኣብ ሰፈርኪ ጽንሒ።

ምሕረቱ ማሪቆስ (ኣሞ)

ልበይ ከፊተ እጽበ

14 ለካቲት 2011

ባጽዕ

መርሓባ ዳየረይ! ሎሚስ ፍቕሪ ከመይ ምኳኑ’ምበር ጠፊኡኒ፣ እቲ ዝጻወተሉ ዝነበርኩ ፍቕሪ ጠፊኡኒ። ፍቕሪ ደኣ ምሽ ጥዑም’ዩ ይብሉዎ። እዚ ናተይ ደኣ ከመይ’ዩ፣ ክኹነለይ ኢለ ዝጀምርኩዎ ከም ገለ ኩይኑኒ።

መዓልቲ ፍቕራት (ቫለንታይ ደይ) እዩ ነይሩ። ክረምቲ ምኳኑ ከፍልጥ መሬት ዝሕልሕል ኢሉ፣ ዝናብ ከኣ ኪፍኪፍ ይብል ነይሩ። ኮሉ ሰብ ቀያዩሩ ንኹተማ ገጹ ይውሕዝ። ኣነ’ውን ከም ሰበይ ክመስል ዘይገብርኩዎ ኣይነበረን። ኣጋጣሚ ከኣ መዛዘሚ ቅነ ፈንቅል ኩይኑ፣ ብዙሕ ሰብ’ዩ ንኹተማ ወጺኡ። ባጽዐይ ቅነ ፈንቅል ፍልይቲ ከተማ’ያ። ኮሉ ሳዕ ከምኡ ኢላ እንተ ትነብር ከመይ ጽቡቕ ነይሩ። ባጽዐይ ተኹሓሒላ፣ ደበናታት ጽላል እናገብሩላ፣ ዝሒላ፣ ምጭውቲ ኩይና ኣላ። ኣብ ጐደናታት ዘሎ ብርሃን፣ ኣብቲ ባሕሪ ሃሪሙ ዝሀቦ ስእሊ ምሉእ ምሽት ርኢኻ ኣይትጸግቦን። ነጸብራቕ እታ ድምቕቲ ወርሒ እንክትርኢ፣ ሰማይ ተገልቢጡ ብታሕቲ ዝርኣየካ ዘሎ’ዩ ዝመስል። ኣብ ምግምጣል ዝርከብ ጽባቐ፣ እንተሰ ሳሕቲ ኩይኑ እንተሰ ኣየድህበሉን ንጸንሕ ኳንና፣ ፍሉይ እዩ።

ኣብዚ ቅነ ፎኹሱኒ’የ ዝዛወር። ምስ መሓዙተይ ሻሂ ክንሰቲ ወጺእና። ኣብ ማእከል ብሎኮ ቀጣን ስጋለት ባህሊ ስለ ዝነበረ፣ ብዙሕ ሰብን ብርቱዕ ድምጺ ሙዚቃን ነይሩ። ሓደ ፍሉጥ ድምጻዊ ይደርፍ ስለ ዝነበረ ከኣ ክንርእዮ ደው በልና። ስቕ ኢልና እናርኣና ብድሕረይ ድምጺ ወዲ ሰሚዐ፣ ቀሊሕ ኢለ።

“ጽብቕቲ ኣይትስዕስዕን ዲኺ፤” ኢሉኒ። ብልበይ “ከመይ ጽቡቕ ይሃብካ ወደይ፣” እናበልኩ መልሲ ምሃብ ኣይደንጉኹን።

“ሳዕሲዐ እንድየ፣” ኢለዮ ነዚን ፍሩያት ኣዒንተይ ከይተፈለጠኒ ሰለምለም ኣበልኩ፣ ከምዛ ክስዕስ ዝጸናሕኩ። እቲ ምጨው ቅይሑ፣ ላዛ ዘሎዎ ኣዘራርባኡ ንልበይ ከይተንከፈ ኣይተርፈን። ተላሊና ተለፍነይ ወሲዱ። ምርኢት ኣብ መወዳእታኡ ምስ ኩኑ ውዮ ኣብ ጐድነይ ዘምሰየ ወዲ ክፍለየኒ ምኳኑ ዘኪረ፣ ንምውዳእ እቲ ምርኢት ጸላእኩዎ። ዝግበር ስለ ዘይነበረ ተፈላሊናሪ። “ናይ ሓቂ ጥዑይ እንተ ኩይኑ ክድውል’ዩ፣” ኢለ ተረጋጊአ ተፋንየዮ።

ከም ሓሳበይ ሓደ መዓልቲ ደዊሉ “ንራኸብ” ኢሉኒ። “ሕራይ” ኢለዮ ተራኺብና። እኳ ደኣ ሰለስተ ኣርባዕተ መዓልቲ በብግዜኡ ተራኺብና። ዳሕራይ ግን ኣይከም ቀደሙን። ዳየረይ! እንተ ኣነ’ሞ ማራ ፈትየዮ ነይረ። ለይቲ ክድቅስ እንከለኹ ከምዛ ምሳይ ዘሎ ብሓጉስ ጭድድ ፍንጭሕ እብል። ምስ ተበራበርኩ ድማ በይነይ ከም ዘለኹ ይፍለጠኒ’ሞ ብጓሂ እምላእ። ካብታ ቀዳመይቲ መዓልቲ ጀሚረ ብፍቕሩ ተሓሚሰ’የ። እዚስ ናይ ዓይኒ’ምበር ናይ ልቢ ፍቕሪዶ ኢልኪዮ ኢኺ፤ ግን ዓይነይ እንተ ዘይርእዮ ልበይ ከመይ ኣቢሉዶ ክፈትዎ’ዩ፤ ዝሃበካ እንታይ ደኣ! ኣነ፡ ዕድለይን ልበይን ከፊተ እጽበ ኣለኹ፣ ክሳብ ምሳይ ዝኸይድ ኣፍቃሪ ዝረክብ ...።

“... እንተ ብጥፍእተይ እንተ ተበዲለ
ክቕምስል ርእየዮ ብኣቕሉ ምስ በሰለ
ፍቕርና ኣበይ ኣበለ ...
ንገሩኒ...!” ኣ.ኣ.

ምጭውቲ ጓል ማሳዋ

ትጽቢት

17 ሓምለ 2026

04:30 ድ.ቕ. ኣስመራ

ኣይይ ስቕ ደኣ በሊ። ናቱ ደሃይ ኣይኩነን፡ ጀሪካናት’ዩ ገረውረው ዝብል ዘሎ። እንታይ ደኣሉ ደንጉዩ፤ ተሻቒለ’ምበር ኣንቲ ዳየረዩ። ዘይኣመሉ። ካብ መኣስ ይጭክን፣ ተቕጢዑዶ ይኸውን፤ እሞ ብዘይ ብእኡ ምንባር ከም ዘይከኣል እናፈለጠ! ሎሚዶ ጽባሕ ይመጽእ እናተባህለ፡ ኣንቃዕሪረ ብተሰፋ ክጽበ ኣዋርሕ ይሓልፍ ኣሎ። ህድኣት እምበር ስኢነ። እንታይ’የ ዝኸውን ዘለኹ፤ እምነተይ ድዩ ጐዲሉ ሻቕሎትን ፍርሕን ዝነዋንወኒ፤

እንቲ ዳየረየ እዚ ትጽቢት፡ ናይ በይነይ እንተ ዝኸውንከ መኣስ ምተጸለአ መሲሉኪ። ምኽንያቱ ሸግር ናይ ሓደ ብዘይዳ ንሓደ ጥራይ እዩ ዝጸልዎ። እዚ ትጽቢት’ዚ ግን ሃረርታ ኮሉ ፍጥረት እዩ። በዚ ዓቕለይ እምብዛ ደንጉዩ ኣሎ። ደረት ወቕቱ ሓጋይ

እናኣሳጉጎ ስቕ ኢሉ። ኣእዛነይ ናይ ተሰፋ ብስራት ዝኹነን ነጉድጓድ ደሃዩ ይጸናጸና ኣለዋ። ኣፍንጫይ ሽታ ጥሉል መሬት ናፊቑ። ሓምለ ምድሪ ኣዒንተይ ኣብ ክንዲ ሓምላይ ዝተሰለመ ጉላጉል ምርኣይ፡ ብደሮና ኣናተገጨባ የጭለምልማ ኣለዋ። ከረምቲ ከሬሑ፡ ኣበሳይ ድዩ በዚሑ፤ ወይስ ርግኣት ስኢነ ጸባብ ዓቕሊ ኩይኑ። ግን ከኣ እዚ ሻቕሎተይ ናይ ግድን’ኮ እዩ ኣንቲ ዳየረየ።

ትጽቢት’ኮ ኣመና ከቢድ’ዩ፤ ኣይኩነንዶ ዋሕስ ትንፋስ ኮሉ ፍጡር ደንጉዩ፡ ወልፈ’ኳ ዘዕነንየካ። ርኣይዮ’ሞ ኣዚ መሬት ነቐጹ። ሓረስታይ’ውን ዘይኣመሉ፡ ከማይ ኩይኑ እምነት ግዲ ኣጉዲሉ፡ ኣብዑሩ ጸሚዱ ኣብ ኢዱ ዘርኢ ዓሚኹ ደው ኢሉ ይጽበ ኣሎ። “እሞ ኣብ ስራሕ ፈጣሪ፡ እንታይ ግበሪ ኢኺ ትብልኒ ዘለኪ፤” ዶ በልኪ።

ቁልዓ ከለኹ ይዝከረኒ ኣባጅጎ ድንጉይ እንተ ደኣ ኢሉ፡ ብዓል ኣደይ ንምህለላ መዓልቲ ይቕጽራ’ሞ፡ ነፍሲወከፈን ጽላል ሒዘን እየን ዝኸዳ ነይረን። እቲ ጽላል ካብ ጸሓይ ንክከላኸላሉ ዘይኩነ ግን ምስ ለመና ናይ ግድን ማይ ከም ዝሃርመን ኣሚነን ይብገሳ ከም ዝነበራ ዘመልክት እዩ። ክዳውንተን ማይ ጀቡብ እናባለ ክምለሳ ድማ ይዝከረኒ።

ሕጂ’ውን ከም ዝኸውን ኣሚነ ኣብዘን ክልተ መዓልታት ሰናጭሮ ሸዋሕ ዋሕ እናበለ ሓጽብታት ቀንበይበይ ክብል ክጽበ እየ።

ባና ገብረትንሳኤ (ሳማራ)

ስፖርት

ኣብርሃም ዮውሃንስ (ወዲ ዕቋር)

ዓዲ ጓዕዳድን ሳሊናን ሻምፕዮን ኩዕሶ መርበብ ካልኣይ ዲቪዝዮን ኮይነን

ፈደረሽን ኩዕሶ መርበብ ዞባ ማእከል ጋንታታት ካልኣይ ድቪዝዮን ብዙዕደድኦ ሻምፕዮን ናይ ዓሙት 2025/26 ውድድራቱ መጋረጃኡ ዓጽዩ።

ኣብቲ ብቕዳም ዝተኻየደ ጸወታ፡ ፈለማ ናይ ደቂ-ኣንስትዮ ጋንታታት ፈስቲቫልን ሳሊናን ተራኺበ፡ ፈስቲቫል ኣብ ናይ ሻምፕዮን ውድድር ብዘይተሰዋርኑት ናብ መዘምሚ ዝወጽሑት ክትዛወን እንከሎ ሳሊና ብወገና ቀላል ጋንታ ኩይና ኣይቀረበትን። ኣብቲ ብዝሒ ተዛዘቡቲ ዝተረኽበሉ ናይ መዘምሚ ዕለት፡ ፈስቲቫል ካብ ምፍላም ጸወታ ዓብሊላ እያ ቀሪቡ፡ ድሕራ ዝዘብረረት ሳሊና ግኑ ጸበጥቐ ምወፃዕድ ብምርኣይ ኣህታቲላ ኣብ ሰለስተ እብረ ጸወታ ብምስዓር፡ ብድምር ወጽኢት 3ብ0 ተዓዊታ - ሻምፕዮን ክትዛወን እኳሉ፡ ሳሊና ምስ ፈስቲቫል ንኣልሳይ ግዚኣ ኣብ ናይ ዋንጫ ውድድር ክትራኸብ እኳሉ ኣብ ሰለስተኡ ድማ ተዓዊታ።

ኣብ ናይ ደቂ-ተባዕትዮ፡ ዝሓለፈ ዓመት ሻምፕዮን ካብ ምኳን ዝተዓንቀጽት ዕዳጋ ሓመብ ምስታ ምስ ግዜ ብሰጽ ብቕዓት ከተንጽገርቕ ዝኸኣለት ዓዲ ጓዕዳድ እያ ጸወታኣ ኣካይዳ፡ ዘደቓምቲ ትጽቢት ዝተገብረላ ዕዳጋ ሓመብ ዋላ'ኳ ዝሓሸ ተወዳዳርኑት እንተርኣዩት ብዓዲ ጓዕዳድ ተበሊጹ ብበሬሕ ወጽኢት 3ብ0 ተዓዊሩ፡ ዓዲ ጓዕዳድ ኣብዚ ሻምፕዮን ሱሓቢ ጸወታ ብምርኣያ ካብ ተዓዝዘቡቲ ናኦዳ ውሕዘላ'ዩ።

ኣብ መዘምሚ ንዕወታት ጋንታታትን ንውልቀ ተጻወትቲን ሽልማት ተዓዲሉ፡ ብሰጻት ኣሰልጠንቲ ዘርኣም ተሰሓሓም ካብ ጋንታ ዓዲ ጓዕዳድ፡ መም/ ተሰሓልዩት ተኾሊያ ካብ ጋንታ ፈስቲቫል ተሸሊሞም፡ ኣብ ዳንኤት ሶልሮና ንብረመስቀልን ወልደኣብ ዘርኣይን ብሰጻት ተዛሊሶም፡ ኣብ ሳልሳይ ዲቪዝዮን ኣብ ናይ ደቂ-ኣንስትዮ ገለላ ሞንስ ካብ ኣዳለስ ብልጽቲ ተጻዋቲት ክትሰይል ኮሉ ኣብ ናይ ደቂ-ተባዕትዮ ብሰጽ ሃራሚይ ኣዘሎ ቢንያም ካብ ዕዳጋ ሓመቴ ብሰጽ ዓንታይ ቤትኣብ ተሰፋይ ካብ ደምባ ሰማል ኩይናም፡ ኣብ ካልኣይ ዲቪዝዮን ኣብ ናይ ደቂ-ኣንስትዮ ብልጽቲ ሃራሚት ዲያና ሓጎስ ካብ ፈስቲቫል፡ ብልጽቲ ኣጠባባሪት ብስራት ተወልደ ካብ ሳሊና፡ ብቸኑ ዓይነት ጸወታ ብልጽቲ ተጻዋቲት ሪኔይ ንብረኀይወት ካብ ሳሊና ተሸሊመት፡ ኣብ ናይ ደቂ-ተባዕትዮ ብሰጽ ኣጠባባሪ ናኦድ ዳንኤል ካብ ዕዳጋ ሓመቴ ብሰጽ 'ሰራብ' ካሴብ ኣሮን ካብ ዲያኔ ብሰጽ ሃራሚ ኣቢል በርሀ ካብ ዓዲ ጓዕዳድ ክሸለሙ እኳሉ፡ ንደጋሬ ኣብ ዝተዋህበ ሽልማት ድማ ኣበድ ኪዳ ደጋሬ ጋንታ ፈስቲቫል ተሸሊመ።

ማእከል - ክረምታዊ ውድድራት 'ግራስ ሩት' ኩዕሶ እግሪ ፈኪሙ

ተቓኒ ተጻወትቲ ንምፍራይ ዓለመ፡ ዓመታዊ ብምትሕብባር ጨንፈር ስፖርትን ፈደረሽን ኩዕሶ እግሪ ዞባ ማእከልን ዝዘየድ ውድድራት ኩዕሶ እግሪ ግራስ ሩት 2026 ሰኩይ ብዘዘኸየደ ግጥምት ፈሊሙ። እዚ ውድድራት ኣብ ሜዳ ቤት ትምህርቲ ቀይሕ ባሕሪ ባርኒ ኣስመራ ሓፈሻዊ ነምኡ'ውን ሜዳ መሳዕር ደንደን ኣብ ምስልሳል ይርከቡ።

ኣብ ሜዳ ቤት ትምህርቲ ባርካ ተጻወትቲ ትሕቲ 13 ዓመት ኣብ ዘለሳልዎ ግጥም፡ ኣብ ናይ ደቂ-ተባዕትዮ፡ ኣርባዕተ ኣስመራ ምስ ሰንበል ማእከል ኮለማ ምስ ጸጸራት ኣብ ዙዘየድኦ ግጥም 2ብ2 ወጺኦ፡ ናይ ደቂ-ኣንስትዮ ጋንታታት ኣብ ዘለሳልኦ ግጥም ሰንበል ንኣርባዕተ ኣስመራ 3ብ0 ክትሰራ እኳሉ ጸጸራትን ማእከል ኮለማን ኮኑ 1ብ1 ዛዘመንኡ፡ ኣብ ሜዳ ቤት ትምህርቲ ቀይሕ ባሕሪ ኣብ ዝተኻየደ ጸወታ፡ ኣብ ናይ ደቂ-ተባዕትዮ ፕሮረት ንኣኽርያ 2ብ1 ኣፋንያታ። በሪክ ብደቂ-ተባዕትዮ ኣብ ልሰለ ጉዳይፍ ናይ 2ብ0 ዓወት ክተመዝገብ እኳሉ ኣብ ናይ ደቂ-ኣንስትዮ ድማ ጉዳይፍ 1ብ0 ተዓዊታ። ኣብ ሜዳ ቤት ትምህርቲ ኣስመራ ሓፈሻዊ ጸወታ ኣብ ዙዘየዳ ጋንታታት፡ ኣብ ናይ ደቂ-ተባዕትዮ ፓፓሪዳዝ ኣብ ልሰለ ኣብ ሻውል ናይ 4ብ3 ዓወት ክትሰወት እኳሉ ኣብ ናይ ደቂ-ኣንስትዮ ግኑ ኣብ ሻውል 4ብ0 ሰዒሩ፡ ተራኸሎ ከኣ ንመዛኒኣ ናይ ደቂ-ተባዕትዮ ጋንታ ሰረጀቓ 6ብ0 ሰዒራታ።

ትሞሊ ሰለስ ተጻወትቲ ትሕቲ 15 ዓመት ኣብ ሜዳ ቤት ትምህርቲ ባርካ ቀይሕ ባሕሪን ኣብ ገዛብርዎ ጸወታ፡ ኣብ ናይ ደቂ-ተባዕትዮ፡ ማእከል ኮለማ ንጸጸራት 1ብ0፡ ኣርባዕተ ኣስመራ ንሰንበል 6ብ1፡ ፕሮረት ንኣኽርያ 3ብ0፡ በሪክ ንጉዳይፍ 2ብ1 ተዓዊቱ፡ ኣብ ናይ ደቂ-ኣንስትዮ ድማ ጉዳይፍ ንኣኽርያ 6ብ0፡ ኣርባዕተ ኣስመራ ንፓራዳዝ 4ብ0፡ ኣብ ሻውል ንዓዲ ሓመስ 4ብ1፡ ማይ ተመናይ ንበሪክ 2ብ0 ሰዒሩኦ።

ተኒስ፡ 'ኣስመራ ኦፕን' ተዛዚሙ

ብፈደረሽን ባይታ ተኒስ ዞባ ማእከል ተወዳቢ፡ ንፈለማ ግዜ ክቡዕ ዝቐዐ ኣስመራ ኦፕን ሰንበት ኣብ ሜዳ ቤት ገርሞሽ ብዘዘኸየደ ውድድር ተዛዚሙ።

ኣብ'ዚ ክቡዕ ዝቐዐ ውድድር፡ ካብ ጋንታታት እንዳ ኮርያን ክሳብ ቤት ገርሞሽን ዝተዋጽኡ፡ 23 ደቂ-ኣንስትዮ ዝርከብኡም 69 ስፖርተኛታት ተሳቲፎም። ኣብዚ ግጥም ተወዳደርቲ 93 ውድድራት ኣስዒሎሉም።

ኣብ ናይ መዘምሚ ዕለት፡ ንመወዳደርቲ ሰዒረን ንፍጹም ዝዘቐዓ ሮዳ እንድሪያስን ሜላት ሃብተን ተራኺበ፡ ኣብ'ቲ ሓይል ተወዳዳርኑት ዝተርእየሉ ግጥም፡ ሮዳ እንድሪያስ ዕወትቲ ኣስመራ ኦፕን 2026 ኮይና፡ ቀጺሉ ውድድር ካብ ዝጀምር ኣትሒዙ ከይተሳዕረ ናብ መዘምሚ ዝወጽሐ ኣስርም ኣንገሎም ምስ ኣብ ናይ ትሕቲ 16 ዓመት ናይ ምብራቕ ኣፍሪቃ ዝተኻየደ ውድድር ልዑል ተወዳዳርኑት ዘርኣየ እፎይታ ግርማይ ዘኽይድም ጸወታ ተሰዓሰሉ። እዚ ውድድር ተመሳሳሊ ብቕዓየምን ብቕዓየምን ኣብ ግምት ብምእታው ብኣፍቀርቲ ባይታ ተኒስ ዓቢ ትጽቢት ዝተገብረሉ'ዩ ነይሩ። ኣብ'ቲ ሱሓቢ ምንቅስቓስ ተጻወትቲ ዝተራእየሉ ግጥም፡ እፎይታ ግርማይ ተዓዋቲ ኣስመራ ኦፕን 2026 ክኸውን ክኢሉ።

ውድድር ኣስመራ ኦፕን ካብ 15 ክሳዕ 60 ዓመት ዝዕድመኦም ዝተሳተፍዎ ውድድር ነይሩ። ኣብ'ዚ ውድድር፡ ኣብ ባይታ ተኒስ ዝሓጥሩ ኣትሊታት ብጸወታኦም ተፈልየም፡ ኣብ ሓደ ምድብ (ኒታ'ግሪ) ዝጸውቱ ብምንባሮም ዓቢ ናይ ምልውዋጥ ተመሳሳሮ ነም ዝተራእየሉ ተገሊጹ።

ዚዳን፡ ብወግዒ ኣሰልጣኒ ፈረንሳ ኮይኑ

ፈረንሳዊ ዚነዲን ዚዳን ብወግዒ ዋና ኣሰልጣኒ ሃገራዊት ጋንታ ፈረንሳ ነም ዝሾመ ተሓቢሩ።

ዚዳን ዝ. መዛሎት ዝተቐብሎ እቲ ንሸዊሕ እዋን ኣሰልጣኒ ፈረንሳ ብምኳን ን14 ዓመት ዝጸደቀ ዳያር ዴሻምፕ ድሕሪ ዋኮ ዓለም 2026 ካብ መዛሎቱ ምውራዱ'ዩ።

ኣብ 1998 ምስ ፈረንሳ ብምኳን ዋኮ ዓለም ዘልዓለ ዚዳን ነቲ ካልኣይ ግዜ ዝዛዝ መዛሎት ምዕሳም ርያል ማድሪድ ኣብ 2021 ድሕሪ ምግዳፉ ካብ ምዕሳም ወጺኢ'ዩ ጸኒሑ።

ወዲ 54 ዓመት ዚዳን ንፈረንሳ ክሳዕ ዋኮ ዓለም 2030 ክስልጥ ትጽቢት ይግበረሎ። ነታ ኣብ ዋኮ ዓለም 2026 ሪብዒይ ደረጃ ሒዛ ዝዘዘመት ፈረንሳ ምዕሳም ምኽኪ ከኮዓት ምኳኑ ዚዳን ንምቕዳሩ ኣመልኪቱ ኣብ ዝዘሎ መገዲ ተዛሪቡ።

ዚዳን ዝዘነሎ ዴሻምፕ፡ ኣብቲ ምስ ፈረንሳ ዝጸንሐሉ ዓመታት፡ ዝ ሃገራዊት ጋንታ ኣብ ሰለስተ ናይ ፍጻመ መድረኽ መሪሑዋ። ኣብ 2018 ኮኑ ንቅልኣይ ግዜ ጽዋእ ዋኮ ዓለም ክተልዕል ኣብዚ'ዋ። ዚዳን ኮኑ ዝ. ክብርታት ከቕጽል ሓሳፍት ተሰኪሙ ደርኒቡ፡ ዚዳን 25 መሳከረም ንፈረንሳ መሪሑ ቦሽሪ ጸወታኡ ከካይድ'ዩ።

ኣብ 2006 ካብ ጸወታ ከኮሶ እግሪ ጫምኡ ዝሸፍለ ዚዳን ኣብ 2014 እዩ ንርያል ማድሪድ 'ቢ' ብምሓዝ ናይ ምዕሳም ስርሑ ፈሊሙ። ኣብ ጥሪ 2016 መዛሎት ምዕሳም ርያል ማድሪድ ብምኒንብ ኮኑ ናይ ፈለማን እንኩን ሰለስተ ተኸታታሊ ጽዋእ ሻምፕዮንስ ሊግ ዘልዓለ ኣሰልጣኒ ክኸውን ቦቐዐ።

ኩኩሬላ፡ ሙብጸዓኡ ንምትግባር ይብገስ

ተጻወትቲ ሃገራዊት ጋንታ ሰጐኖ፡ ጋንታኣም ዋኮ ዓለም እንተኣልዒሉ ዝተፈለለየ ሃገራት ክዝብሩ ምኳናም መብጽዓ ኣትዮም ነይሮም። ፈራን ቶረስ ፕድሮ ጋቪ፡ ላሚን ያማል ማርክ ከኸሬላ እየም ዝተመዝገብ'ዮም።

ከኸሬሉ ምስስ ኣሰልጣኒ ሃገራዊት ጋንታ ሰጐኖ ኣብ ኣስሉ ክወቀዋ'ዩ ተመዚቡ ነይሩ። መብጽዓኡ ከተግብር ተቦዚኦ ነም ዝጀመረ ድማ ቡቲ ኣብ ገጾት ማሕበራዊ መራኸቢታት ዝለጠፎ ሰኣሊ ክፍለጥ ተኻኢሉ። ከኸሬሉ ኣብቲ ዝለጠፎ ሰኣሊ ምስ ጋንጋ ዝተባህለ ፍሉጥ ወቃጢ ጉድኒ ጉድኒ ከሎ ዘርኢ ሰኣሊ ዘርጊሑ።

ሓለውቲ ልዳት ግዜ ዘባኽኑሉ ኣገባብ ዘጉድል ውሳነ ክተኣታቶ . . .

ከኮሶ እግሪ እንግሊዝ ሓለውቲ ልዳት ኩነ ኢሉም ግዜ ዘፐኽኑሉ ጥቡዕ ዘጉድል ውሳነ ኣብ ፈተነ ከውዕሎ ምኳኑ ተገሊጹ።

ብፍቓድ ቦርድ ዓለምዊ ማሕበር ከኮሶ እግሪ (IFAB) ድማ ማሕበር ከኮሶ እግሪ ፕሪመር ሊግ ሊግ ከኮሶ እግሪ እንግሊዝ ሃገራዊ ሊግን ሱፐር ሊግ ደቂ-ኣንስትዮን ዝ. ውሳነ ከተግብራ ተሰዋሚሐን ኣለዋ።

እቲ ውሳኔ ዳኛ ንዝወደቐ ሓላዊ ልዳት ክኸክሙ ሓኪይም ከኣተወ ምስ ዝኸዝዘቡ እቲ ተግባር ከኣ ሓላዊ ልዳት ግዜ ንምብጥናን ኩነ ኢሉ ዝገበሮ እንተኾይኑ፡ ኣሰልጣኒ ሃገራዊ ጋንታ ናይታ ኣብ ውሽጢ ዓሰርተ ካልኣት ዝወጽኣ ተጻዋታይ ይሓሪ ይብል። ንሪብዓይ ዳኛ ብምሕባር ድማ እቲ ዝተሓረየ ተጻዋታይ ንሓደ ደቒቕ ካብ ሜዳ ይወጽኣ፡ ኣሰልጣኒ ኣብ ውሽጢ ዓሰርተ ካልኣት ዝወጽኣ ተጻዋታይ እንተዘይኣፍለጡ ግኑ ናይታ ጋንታ ኣብ ውሽጢ ዓሰርተ ካልኣት ዝወጽኣ ተጻዋታይ ይሓሪ ይብል። ንሪብዓይ ዳኛ ብምሕባር ድማ እቲ ዝተሓረየ ተጻዋታይ ንሓደ ደቒቕ ካብ ሜዳ ይወጽኣ፡ ኣሰልጣኒ ኣብ ውሽጢ ዓሰርተ ካልኣት ዝወጽኣ ተጻዋታይ እንተዘይኣፍለጡ ግኑ ዳኛ ንሓደ ደቒቕ ካብ ሜዳ ነም ዝወጽኣ ይገብሮ።

እዚ ናይ ፈተነ ውሳነ ሎሚ ዓመት ኣብ ናይ ካሪብኣ ካፕ ጸወታታት፡ ኣብ መንነ ትራንመርን ሮችዳልን ዙዘየድ ግጥም ብምትኣትታው ድማ ክፍልም'ዩ። ቦርድ ዓለምዊ ማሕበር ከኮሶ እግሪ ዓለም፡ ዓመት ምሉእ ኣብ ዙይዶ ኣኸቢታት ዝ. ፈተነ ብምግምጋም፡ ኣብ ዓመት ስፖርት 2027-28 ኣብ መላእ ዓለም ተግባራዊ ዝኸኑሉ ተኸእሎ ክድህስ'ዩ።

ሓለውቲ ልዳት ግዜ ንምብጥናን ዙይድዎ ጥቡዕ ኩዘ. ቀረባ ግዜ ኣትሒዙ ልሙድን ኣኪራኸርን ክኸውን ምጽንሑ ዝኽእሎ እዩ።

ዜና ዓለም

ሽዊት ተኽለ

መራሕቲ ዩክሬንን ብሪጣንያን ርክብ ኣካይዶም

ፕረዚደንት ዩክሬን ቮሎዲሚር ዘለንስኪን ሓደሽ ቀዳማይ ሚኒስተር ብሪጣንያ ኤንዲ በርንሃምን ትማሊ ሰኑይ ኣብ መደበር ሓይሊ ባሕሪ ብሪጣንያ ተራኺቦም ኣብ ሓብራዊ ፕሮጀክትታት ምምዕዋል ሰብ ኣልቦ ኔፈርቲ ነም ዝዘተዩ ተሓቢሩ።

ክልቲኦም መራሕቲ ብዘይነዚ፡ ዩክሬን ንመጥቃዕቲ ሩስያ መታን ክትምክት፡ ንባለስጊኣዊ ሚሳይል ዝዋንት ወይ ዘርያን ስርዓተ ምክልኻል ኣየር ብዕጽጽ ነም ዘድልየ ተረዳዲኦም።

በርንሃም ቅድሚ ሓደ ሰሙን ስልጣን ካብ ዝሕዝ ንደሓር፡ ካብ መራሕቲ ሃገራትን መንግስትታትን ንፈለማ ግዜ ፕፕረዚደንት ዘለንስኪ ተቐቢሉ የኣንገድ ነም ዘሎ፡ እዚ ድማ ብሪጣንያ ኣብቲ ግጭት ንዩክሬን ዘለዋ ደጋፍ ክቐጽል ምኳኑ ዘመልክት ነም ዝኾነ እቲ ቀዳማይ ሚኒስተር ኣረዳኢ።

በርንሃም ወሲኹ፡ ኣብ ቀረባ እዋን ናብ ዩክሬን ክጐጽሕ መደብ ነም ዘለዎ ገለጹ።

ኮናት ዩክሬን ኣብ 2022 ካብ ዝጀመር ንደሓር፡ በርንሃም ምስ ዘለንስኪ ሽርክክት ዝፈጥር ዘሎ ሓቃሚይ ቀዳማይ ሚኒስተር ብሪጣንያ እዩ።

በርንሃም ምስ ዘለንስኪ ኣብ ዝተራኸቡሉ እዋኑ "ንስኻ ስልጣን ካብ ዝሕዝ ንደሓር ብኣካል ዝተቐበልኩኻ ናይ መጀመርታ መራሒ ኢኻ እዚ ድማ ብኢጋጣሚ ኣይኮነን፡ ኣብዚ ንጹር መልእኽቲ ንምትሕልላፍ ዝጥለመ እዩ፡ ንሕና 100 ሚኒታዊት ምስ ዩክሬን ኢና ዘለና፡ ኣነ ብወልቀይ ምስእ ብምስእ ምሳኽም ኣለኹ፡ እዚ ሃገር ንዩክሬን ዝኣተወቶ ቃል ድማ ምስእ ብምስእ ከኽብሮ እዩ" ክብል ሓቢሩ።

ናይጀርያ - 30 ሰባት ተጨውዮም

ኣብ ሰሜናዊ ምዕራብ ግዛኣት ካዱና - ናይጀርያ ኣብ እትርከብ ሓንቲ ቁጥዕ ዕጡቕት መጥቃዕቲ ብምፍጻሞም ብወሕዱ 30 ሰባት ነም ዝተቐትሉ ክልተ ሃገርቲ ገለጸም።

ነቲ ዝተፈጸመ መጥቃዕቲ ሓለፍትት ዝወሰደሉ ኣካል'ኳ እንተ ዘኾነ፡ ኣብ ከባቢ ናይ'ታ ቁጥዕ ግን ዕጡቕት ነቲ ነበብ ብኡልምግ ብምጥቃዕ ኣቢዮቲ ነም ዘቃጸሉ ሓቢሩ።

ካብ'ዚም ግዳያት እዚም ሽሞንተ ህጻናት ክኾኑ እኽለው፡ ካልኦት ኣርባዕተ ሰባት ድማ ኣህለዊ መጉዳኢ ነም ዝወጽሖም ተገሊጹ።

ብዕጡቕት ጉጅለታትን ካልኦት ናይ ዝበን ጉጅለታትን ዝፍጸም መጥቃዕትታት፡ ኣብ መላእ ሰሜናዊ ምብራቕን ማእከላይን ክፋል ናይጀርያ ዓቢ ናይ ጸጥታ ብድህየ ኮይኑ ነም ዘሎ ዝሕብሩ ጸብጻባት፡ ነበርቲ ናይ'ዚ ነበብ ብተደጋጋሚ ግዳያት ይኾኑ ነም ዘለዉ የረድኡ።

ኣብ ሰሜናዊ ምብራቕ ናይጀርያ ብፍላይ፡ ዕጡቕት ቦኮ ሓረምን ካብኡም ዝተፈንቀሉ ዕጡቕት ጉጅለ ኢስዋፕን ብዘፍጽሙዎ ተደጋጋሚ መጥቃዕትታት ኣብ ቀጻሊ ጸጥታዊ ቅልውላው ነም ዝርከብ ይፍለጥ።

እስራኤልን ሊባኖስን ክዝትያ ተረዳዲኦን

እስራኤልን ሊባኖስን፡ ዝቐጸል ዘርያ ዝርርብ ካብ 4 ክሳብ 6 ኑዛስ ኣብ ሮማ - ኢጣልያ ከኣይዳ ምኳኑ ክፍሊ ጉዳያት ወጻኢ ኣመሪካ ኣፍሊጡ።

እቲ ብመንግስትታት ኣመሪካ ዝቀየድ ዝርርብ ኣብ ደቡባዊ ሊባኖስ ዝርከብ ማህርሕ ፈተና ዞባ ምስፋሕ፡ ንኽሉም ዘይተፈጸሙ ጉዳያት ዶብ ምፍታሕ፡ ነምኡ'ውን ኣብ ኩሉመዳያዊ እማመ ሰላምን ጸጥታን ምስራሕ ዘተኮረ ክኸውን እዩ።

ኣይኤፍፒ ኣብ ዝዘርገሖ ሓበሬታ፡ "እቲ ዝርርብ ሰላምን እስራኤልን ሊባኖስን ምስእ ብምስእ ዝተገበረሉ ኣገባብ ኣብ ምምዕዋል ዘተኮረ ክኸውን'ዩ" ክብል ንሓደ ብዩል ስልጣን ክፍሊ ጉዳያት ወጻኢ ኣመሪካ ብምጥቃስ ጸብጺቡ።

እቲ ሰላምኡ ነቲ ብ2 መጋቢት ኣብ መንነ እስራኤልን ሕዝቦላህን ዝተወልዐ ግጭት ደው ንምባል ተሚሉ ዝተፈጠሐ ኮይኑ፡ ሓይልታት እስራኤል ካብ ክልተ ኣብ ደቡባዊ ሊባኖስ ዝርከብ ዞባታት ክስሕቡ፡ ወተሃደራት ሊባኖስ ከኣ ነቲ ሓይልታት እስራኤል ዝሓደገዎ ቦታታት ክቆጻጸሩ ይጠልብ።

ሀይቲ፡ ኣብዚ ዓመት ምርጫ ከተካይድ ወሲና

ባይቶ ምርጫ ሀይቲ፡ ድሕሪ ዓሰርተ ዓመት ንፈለማ እዋን ፕረዚደንታዊ ምርጫ ኣብ ዝቐጸል ታሕሳስ ከካይድ መደብ ኣወጹ ነም ዘሎ ተሓቢሩ።

ሀይቲ፡ ካብ 2016 ጀሚራ ምርጫ ነም ዘጕዳደት ጸብጽባት ይሕብሩ።

ናይ መወዳኣታ ፕረዚደንት ናይ'ታ ሃገር ጆቨኔል ሞይሴ ኣብ ስልጣን ክቐጽል ብዘይ ደልዩ ወኒኑ ኣብ 2021 ነም ዝዘቕትለ ይዝከር።

ብድሕሪኡ ናብ ስልጣን ዝደየበ መራሒቲ ምርጫ ከካይዱ ሓለፍትት ተዋሂብዎም እኳ እንተ ነበሩ፡ እታ ሃገር ብሰንኪ'ቲ ምስ ዕጡቕት ጉጅለታት እተካይዶ ዘሎ ግጭት ግኑ እቲ ምርጫ ክቐየድ ነም ዘይተኣኽለ እዩ ክሕበር ጸኒሑ።

ቀዳማይ ዙርያ ፕረዚደንታዊን ባይቶኣውን ምርጫ ሀይቲ ዝመጸእ 13 ታሕሳስ፡ እቲ ካልኣይ ምርጫ ድማ 21 ለካቲት ክቐየድ መደብ ተታሒዙ ነም ዘሎ ዝሓበረ ባይቶ ምርጫ ናይ'ታ ሃገር፡ ናይ መወዳኣታ ወጽኢት ድማ 7 መጋቢት ክንገር ምኳኑ ኣረዳኢ።

ዜጋታት ንሕጹይት ፕረዚደንትን ወኪልቲ ባይቶን ጥሪሕ ዘይኣኪ፡ እንተኳይ ኣብ ምምሕያሽ ቅዋም እውን ደምጾም ክህቡ ትጸብት ነም ዝገበሮ'ውን ኣመልኪቱ።

ይኹን'ምባር፡ እቲ ምርጫ ኣብቲ ዝተመደበሉ ግዜ ክቐየድ ዝኽእሎ ውሑስ ናይ ጸጥታ ሃዋህው ምስ ዝፍጠርን ነቲ ምርጫ ንምካየድ ዘድሊ እኹል ገንዘብ ምስ ዝርከበን ጥሪሕ ምኳኑ'ውን ኣፍሊጡ'ሎ።

ጫድ፡ ካብ ኣህጉራዊ ቤት ፍርዲ ገበነኛታት ትወጽእ

ጫድ፡ ካብ ኣህጉራዊ ቤት ፍርዲ ገበኛታት ክትወጽእ መደብ ነም ዘለዋ ትማሊ ሰኑይ ኣፍሊጣ።

መንግስቲ ናይ'ታ ሃገር ዝ. ዘፍለጡ እቲ ኣህጉራዊ ቤት ፍርዲ ኣብ ኣፍሪቃ ዘለዎ ትኹረት ወሰንን ዘይምሃሉይን ምኳኑ ድሕሪ ምውቃሱ እዩ።

ኣብ ዝሓለፈ ዓመት በርኪናፋሶ ማሊን ኒጀርን ብሓባር ካብ'ቲ ንውልቀ ሰባት ብገበናት ኩናትን ገበናት ኣንጻር ሰብኣውነትን ዝኸሰስ ኣህጉራዊ ቤት ፍርዲ ነም ዝኣሓብ ዝዘከር እዩ።

ብመሰረት ዝሓለፈ ሰሙን ኣብ ወፃዒ መርዝብ ሓበሬታ ሚኒስተር ጉዳያት ወጻኢ ጫድ ዝወጽ መግለጺ፡ ጫድ ካብ ኣህጉራዊ ቤት ፍርዲ ክትወጽእ ዝወሰነት፡ ካብ ኣመሪካ ድሕሪ ዝቐረበላ ሕቶ'ዩ።

ምክትል ጸሓፊ ጉዳያት ወጻኢ ኣመሪካ ኣብ ጉዳያት ኣፍሪቃ ምስ መምስኪ፡ ጫድ ዝሓለፈ ሓሙስ ኣብ ዝገበሮ ናይ ቴሌፎን ዝርርብ ጫድ ኣብ'ቲ ኣህጉራዊ ትካል ዝዘዋዎ ኣብልኦት ዳግማይ ክትሓስቦ ጸሊሑ ነም ዝበረ እዩ ዝሕበር።

እቲ ኣመሪካዊ ብዩል ስልጣን ኣብ ዝርያስ፡ ኣመሪካ ኣብ ኣሰራርሓ ናይ'ዚ ኣህጉራዊ ትካል ሕጊ ዘይዕጋክት ነም ዘለዋ ገለጸ።

መንግስቲ ጫድ ካብ ኣህጉራዊ ቤት ፍርዲ ክስሕብ ምኳኑ ዝሕበር ዘሎ፡ ጫድ ኣብ'ቲ ኣብ ጎረቤታ ሱዳን ዝቐጸል ዘሎ ግጭት ኢድ ኣለዋ ዝብል ክስታት ብሃገራውያንን ኣህጉራውያንን ትካላት ኣብ ዝቐርብሉ ዘሎ እዋን'ዩ።

በርኪና ፋሶ ማሊን ኒጀርን፡ ነቲ ቤት ፍርዲ "መሳርሒ ሓደሽ መንግስታዊ ስርዓት እዩ" ብምባል፡ ኣብኡ ዝሰረን ኣብልኦት ነም ዝኣሓብ ይፍለጥ።

ተረኛ ፋርማሲ፡ ፋርማሲ ቪያ ጅዳ
ዕለት: 29/7/26
ጎደና: ጎደና ሲጋሎት ቀጣን ቁ.6 (ቪያጅዳ)
ቁ.ስልኪ: 07138002
ፋርማሲ ቁ.1 መዓልታውን ለይታውን ኣገልግሎት ትህብ ቁ.ቴሌፎን 127565

Zabur Printing Services